大正九年十月二十四日 第三種郵便物認可
昭和九年十月十日 新京日日新聞 (水曜日) 第四千五百三十二號 (一)

新京日日新聞
夕刊 九月十日
本紙定價 一部五錢 一ヶ月壹圓五拾錢
廣告料金 普通一行 壹圓五拾錢 特別一行 貳圓五拾錢
發行所 新京永樂町四ノ一 新京日日新聞社
電話 編輯部專用三二二五 營業部專用三二〇〇
發行人 十河榮忠 編輯人 松本勇男 印刷人 水越内之介

TAVANNES タバン シーマ CYMA TRUSTY 滿洲國總代理店 新京 中谷時計店

滿洲國皇帝陛下 哈市御駐輦第三日
軍情、政情を聞召さる 御機嫌いと麗しく拜す

【ハルビンにて金久保特派員發】御駐輦第三日、光輝ある大典觀艦式の御盛儀を滯りなく終へさせられた皇帝陛下には十日午前十時御假泊所を御出門、同十時五分第四軍管區司令部に御成り遊ばされ單獨拜謁者並に列立拜謁者に謁を賜りたる後濱江省長並に施ハルビン特別市長より奏上せる地方狀況及び郭第四軍管區司令官並に尹江防艦隊司令官より奏上せる軍狀を御熱心に御聽取遊ばされ同十時三十五分御假泊所に還御あらせられた ×××

遞相の後任は望月氏に決定か
三長老會議決定後閣議へ

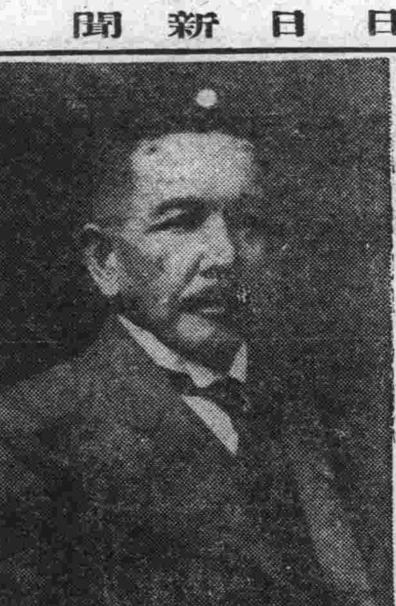

【東京國通】床次遞相逝去に伴ふ後任遞相に就ては内田、山崎兩相が組閣當時の經緯より望月圭介氏を

推し 岡田首相もこれに贊意を表したるも民政黨が一致して後任遞相は民政黨より物色すべきであると云ふに決したので、町田總裁より岡田首相に再考を促すに至り此處に遞相の椅子を繞つて閣内に對立抗爭を惹起するに至つたので、岡田首相は兼攝として一時を糊塗したが此儘放任する場合は問題を更に惡化せしめ閣内不統一を暴露し政局の前途にまで暗影を投ずる處ある爲九日朝内田鐵相の町田商相、岡田首相訪問となり更に後藤内相の岡田首相訪問によつて民政黨は内閣の運命をかけてまで自黨より後任を出さんとするものでなく首相より町田總裁に諒解を求むれば大體納得するだらうといふ見透しをつけるに至つた、仍つて岡田首相は九日夜町田總裁を招き諒解を求めた結果町田總裁は讓歩して岡田首相が高橋藏相の意見を聽取して決定するなら異存はないと云ふことで此處に民政黨の腰碎けによつて岡田首相の主張通り十日の

閣議 に先立ち岡田、高橋、町田三長老會議で望月圭介氏に決定、各閣僚の諒解を求め床次遞相の葬儀後正式決定、岡田首相より内奏御裁可を仰ぎ親任式を擧行することとなる筈である（寫眞は望月氏）

望月氏受諾せん

【東京國通】望月氏が後任遞相として交涉された場合岡田内閣組閣當時自分の身替りとして秋田氏を推薦した關係があるので受諾するか否かが注目されてゐるが今回は事情を異にし閣内の長老としての故床次氏の後任として推擧してゐるもので又望月氏としても床次系の内田、山崎兩相の立場を庇護してやる地位にあるので秋田氏に對する義理上の推薦をなす必要はないので閣内一致の意向を以つて首相から交涉されゝば望月氏は即座に受諾するものと見られてゐる

複雜事情を顧慮し 民政黨が讓歩

【東京國通】相當の理窟があり乍ら民政黨が黨議を屈して遞相後任を是が非でもと[illegible]らなかつたのは床次遞相の佛の枕許で利害の爭ひを飽く迄も突つ張る事は世間の受けも如何かと氣兼ねしたのみならず、強事すれば首相と民政黨の關係が氣まづくなるのみならず、延いて民政黨閣僚と後藤内相、内田鐵相、山崎農相等との間も妙な關係となり更に又鐵相、農相等が政友會復歸の土産として明年總選擧前までに倒閣工作の實現に移りその後釜に政友會を第一の與黨とする政權が樹立される場合を豫想すれば此際は多少讓歩しても明年總選擧まで岡田内閣を繼續せしめ以て政局が自黨に有利に展開する樣圖るに如かずとの意圖からと觀られ不滿乍ら一時を忍んで岡田首相、高橋藏相に恩を着せ引込むの已む無きに至つたものである

華北遊記
本社特派員 山口愼一

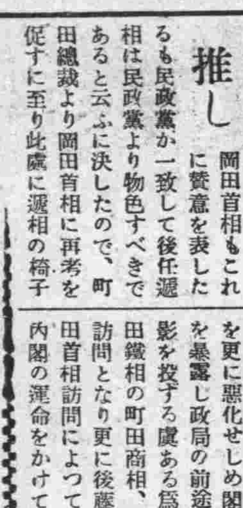

二、風は秋

忙しき旅の心に車窓し吹きわたる風は秋なり

白河が黄色く濁つて渤海をよどませれば、もはや天津は近い。海の水が濁る頃には、數知れぬ戎帆、片帆だ。

わたし達は十二時前に海關吏を迎へた。日本人船客に對しては極めてあつさりとした檢査であつた。天津に十年もゐるといふ人は言つた。

「以前には隨分と嚴しかつたものだが今ぢや全く變りましたよ。」

わたし達に比して、ロシア人の一行はかなりうるさく調べられてゐた。

午後二時三十分、塘沽に上陸した。驛へ急いで二時四十五分の急行を捕へるのは忙しく暑かつた。

私の隣席には三人の鮮人一行がゐる。天津へ行くらしい一人は壯年の方の紳士であらう。彼等は聲高にしやべり、梨をかじる。

いま列車は、實つた高粱と泥柳とアカシアの間を走つてゐる。點在する家、家の多くは土で出來てゐる。いかにもなめらかな風景だ。

車窓を縫ふ風はもはや初秋のものである。その涼しい感觸には、この國で言ふ『金風』と言つた香氣がある。

大きな向日葵が咲いてゐる白つぽい綠で、冬瓜がぶら下つてゐる。大きな黑い牛。一匹の駱駝。或る小驛では子供三人連れの音樂師の一行が囃子をやつてゐて、私に映畫の「家なき兒」の場面を思ひ出させた。

天津着。東站は七年前からはすつかり美しくなつてゐる。大連から一緒だつた、明治大學に行つてゐるといふ若い滿人令孃（大連の人）は天津で降りた。

天津では若い日本人が私の傍に乘つた。漢字新聞を買つたところを見ると語學は出來るらしい。そう、帽子を私の頭の上におつことして「トイブチー」と言つたです。どうやらこの先生にも私はこの國の靑年に見えるらしい。尤も洋服は着てゐたが、私はこの國の靑年がよくやるやうに、ナイトキャップをかぶりそして私も「大公報」を讀んでゐた。隣りの靑年の包みには「幾久屋」のマークがあつた。「小營」が來たので私は茶を言ひつけた。上等の茶を啜りつゝ、華北の風物を眺めつゝ、北平へ、北平へ……。

（寫眞は北平北海公園の石橋と白塔 山口特派員撮影）

本社撮影の大觀艦式實寫を
今夜新京キネマ上映

隆々たる滿洲國の躍進を記錄づける金字塔とも言ふべき大典觀艦式はきのふ清澄の蒼穹の下、ハルビン松花江上に於て嚴肅且つ莊麗に擧行された、本社はこの曠古の御盛儀を逸早く國都新京の人士に傳ふべくかねて準備中であつたがその最も効果ある方法として映畫に依る速報を企圖し、こゝに記錄實寫「大典觀艦式」を作製急送、直ちに今十日より新京キネマに於いて封切ることゝした、盛典の實況はさながら眼前に見るが如くスクリーン上に展開されるであらう、尚同じく本社特寫に係る今日の關心の中心たる「動く北支」をも同時に上映する

新京キネマでは「修羅道春秋大會」「わたしがお嫁に行つたなら」と併映、且つ本紙愛讀者は優待券を御利用ありたい松原、井上兩氏のハーモニカとアコーデイオン演奏がある

南軍司令官歸京

チチハル方面の視察を終へ更にハルビンに於ける大典觀艦式に參列した南關東軍司令官は十日午前十時半着飛行機にて歸京した

事變記念日の不穩運動
北支官憲が自發的に防壓

【錦州國通】來る可き九月十八日の記念日に對し北支の支那側各機關が如何なる態度に出るかは夙に注目されてゐる所であるが仄聞するに天津市公安局長は中央の命により當日を利用して行はんとする各種反日滿的運動を特に警戒し督察長、保安總長、偵緝總隊長等を召集して協議を行つた結果不祥事發生の防壓に努めるに決定努力してゐるから、中央部民運委員會北平軍事分會、津沽保安總司令部等に於ても九月十八日東北失地記念運動の一切を禁止し記念に關する刊行物は凡て事前に許可を要する等の手段を講じてゐるとの事である

ザ鐵代表 チタへ急行

【滿洲里九日發國通】滿洲里ザ鐵代表部の廢止問題に關しザ鐵代表クリツチ氏は九日家族を滿洲里に殘したまゝチタに急行した一說に由れば同時に機關車も八十六台遲驛に移轉する模樣である、代表部廢止の根本原因は昭和八年北鐵とザ鐵の連絡貨車が遮斷せられて以來その存在が全く有名無實となつたものと觀察されてゐる

駐獨新任イタリー大使 八日信任狀捧呈

【ベルリン八日發國通】新任イタリー大使アトリツエ氏は月末信任狀を捧呈する豫定であつたが突如豫定を變更、八日午後信任狀を捧呈した右は歐洲の國際政局に異常な衝擊を與へ伊エ兩國の紛爭をめぐり、外交的孤立に陷つたムツソリーニ首相が英佛兩國政府牽制に出たといふのが消息通の一致した觀測である

秋 合服の御用は 商品豐富 技術優秀
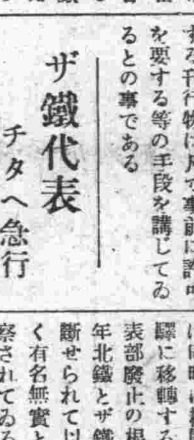
大連 勝又洋服店 新京出張所 電話三四二五番

范家屯便り

范家屯小學校獨立記念の爲め同校父兄會主催として同校庭に國旗掲揚塔を新設し八日其除幕式を擧行した、當日は新京神社植村宮司祭司の下に小學校生徒、警察署員、在郷軍人、國防婦人會員其他全市三百余名參列國歌合唱國旗掲揚參列者川本警察署長、小松地方委員諮長、二宮驛長、岡田地方事務所主任等の玉串獻撰續いて橋本父兄會長の謝辭、終つて中吉市民會長祝辭あり、終つて小學校市民聯合秋季大運會那須校長總指揮の下に開催和氣靄々裡に午後六時閉會

その日〳〵

後任遞相に望月圭介氏の呼び聲、『乃公出でずんば』と少々氣みをつけて

□

故床次竹二郎氏の葬儀あす靑山齋場で、新京でも追悼會、盡をしてしまへば……

□

關釜連絡船また缺航、一年何回の缺航を數へるか、なんとかなりそうにも思ふが

□

事變記念日に鄕軍攻防演習、ちと熟の醒めかけたこの頃よい思ひつき

□

本社謹寫大典觀艦式實寫新京キネマで上映、北滿新聞界近來のヒツトと自信

人事往來

▲小坂隆雄氏（關東局衞生課長）九日午後歸京
▲津田中將（駐滿海軍部司令官）十日午前六時二十五分歸京
▲張燕卿氏（外交部大臣）同
▲佐藤健三氏（滿洲石油會社專務取締役）九日午後來京ヤマトホテル
▲橋本行正氏（長崎、橋本商會代表）同
▲長谷川太郎吉氏（滿洲煙草會社々長）同
▲坂梨繁雄氏（同取締役）同
▲飯塚成藏氏（日滿製油會社）同
▲伊澤道雄氏（鐵路總局次長）同
▲高橋利雄氏（日蘇通信社代表）同、十日午前發ハルビンへ
▲倉富政雄氏（同社員）同
▲上田水足氏（滿鐵社員）九日午後來京名古屋ホテル
▲田坂專一氏（陸軍少佐）同
▲坪島文雄氏（陸軍中佐）同
▲濱田泰榮雄氏（陸軍少佐）同
▲管野健太郎氏（佳木斯、大林組）同
▲藤平長門氏（安東窯業會社）同
▲杉浦直作氏（チ、ハル、商人）同
▲刀根東水氏（奉天、利達公司）同
▲中村新助氏（東京商人）同
▲高橋貫一氏（電業公司監査役）同
▲長谷川鐵太郎氏（日本電氣會社々長）同
▲櫻川秀次郎氏（朝鮮銀行）同
▲土師日聖氏（京都日聖園主）九日午後來京國都ホテル
▲横田新造氏（日本製粉株式會社員）同
▲河下七太郎氏（丸神汽船專務取締役）十日午前來京同

團体

▲北安小學生二十三名十日午前六時二十五分來京旭ホテル投宿十一日午前九時五分發ハルビンへ
▲新義州農學生三十九名十日午後十時發南行
▲山口縣立中學校教務主任學事視察團五名十一日午後零時二十五分來京梅屋投宿十二日吉林往復

光りの彼方に
大林梅子作

12 暗鬪（一）

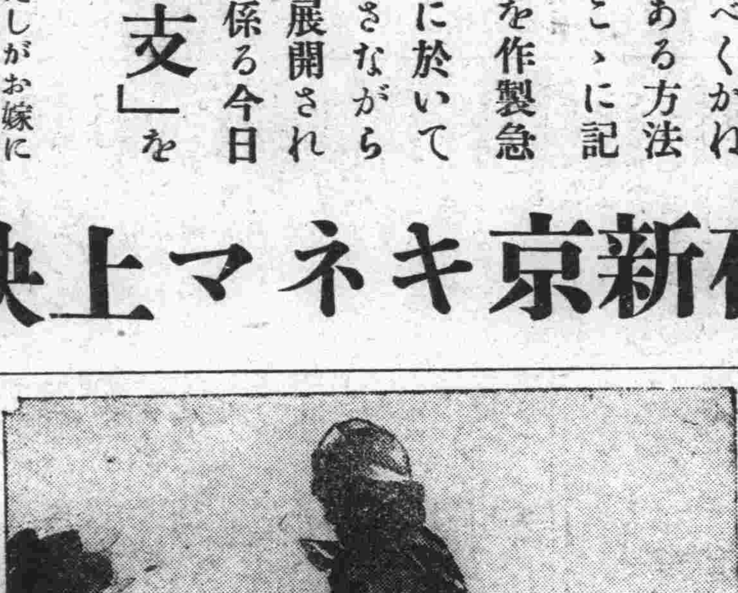

「さうねえ？」

と、環は、生返辭のやうにかう云つて、チラと冷笑を浮べたのです。そして

「でも、その問題に何かぬうちに、あたしから兄さんに、一つお願ひしたいことがあるのよ」

と、云つた。

「どんなことか知らないけど、お前が、僕の鑑みを聞いて呉れるのだから、僕としたつて、訊いて上げるよ」

「さう！嬉しいわ」

「一體、その願ひつてどんなことだい？」

「あのネ、あたし兄さんの戀にあらゆる戲力をおしまないつて誓つたでせう？だから、兄さんも、あたしの戀に、あらゆる戲力をおしまないつて誓つて頂きたいの」

「お前も、ラブしてる人があるのかい？」

「えゝ、あたし、眞劍に！」

環は、急に、剽輕な態度をどこかへやつてしまつたやうに、温和しやかになつて、しんみりと言つたのです。

「お前のラブしてる相手つて、誰だい？」

「やつぱり、會社にゐる人よ！」

環は、兄に、これだけ云つたら解つてるでせうといふやうにかう云つたのです。喜代一は、ちよつと考へるやうにしたが、

「會社にゐる者？……誰だらうな？ あゝ桂田かい。それとも……」

「………」

「瀧野？」

「違ふわ！」

「ぢや、誰だい？」

「志村さんよ」

「えゝ、志村？」

喜代一は、思はず環の顔を見詰めるやうにしたのです。そして、あとの言葉が出ないといつたやうな顔をしてゐるのです。

「兄さんは、まだ氣が付かなかつたのネ……あたし、志村さんが、まだ會社に入る前からそりや、眞劍に、戀してゐたのよ！ですから、あたし、志村さんを會社に屬つて貰ふやうにお父さまに頼んだんだわ……」

「あゝ、さうだつたのか？」

喜代一さう云はれて見ると、喜代一にも何か思ひあたるふしがあるやうでした。そして、漸く頷いてゐたのです。

「だから兄さん。かうしたらどう？ その多美枝つて人と一緒に、志村さんにも、第一流の婦人記者と云ふ名目で、家へ來て貰ふことにするの…さうして」

「駄目だ！」

喜代一は、おもはず刀強い聲で

「そりや、駄目だよ！ そんなことをすれば、却つて、多美枝と志村との仲を深めて行く結果になるぢやないか」

「反對だわ。あたし達が、心を合はせて注意してゐれば、ふたりは長話さへ……長話どころか接近することだつて出來やしないわ……あたし達のあやつる糸につれて、自由に、動かなければならないわよ」

「さうかしら？」

「あら、さうかしらぢやないわ兄さん、戀には、すべて自信がなければ駄目よ。自信のない戀は、その末路において絕望的な結果を見ることになるのよだから、あたしなんかは……」

「自信があると云ふのかい」

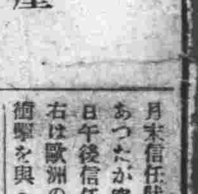
（新京上映ご期待）
女八人總出演 最後の切札八枚 （合作）
大林梅子 若水絹子 夏川靜江 飯田蝶子 木下双葉

松原千加 ハーモニカ演奏
全日本ハーモニカ聯盟理事 マツバラバンド會長 松原千加士先生
全日本ハーモニカ聯盟滿洲支部幹事 大連マツベラバンド指揮者 井上尚志先生
ハーモニカとアコーデオン 演奏會
演奏會と映畫
日活特作 辻吉郎監督作品 修羅道春秋大會
澤田淸・花井蘭子 主演
澤村國太郎・阪東勝太郎・高津愛子・鳥羽陽之助 淺香新八郎・共演
WE式オール・トーキー わたしがお嫁に行つたなら
杉狂兒・水久保澄子・逢初夢子・黑田記代 中田弘二・星玲子 主演
十日より三日間 階下五十錢 十二時より連續入替無し
新京日日新聞謹寫 大典觀艦式實寫上映
新京キネマ

休業
内部改造の爲め十日より三日間休業させて頂きます
吉野町（銀パレス前） 不二撞球場 電話二四二四番

宇治茶 茶道具と陶器類 家庭百貨
河久商店 電話三二〇四番 三笠町二丁目

看護婦、附添婦、家政婦
お需めに應じ急速派遣致します
新京看護婦會 新京室町三丁目七 電話六九七三番

松淸
（入方ハ料理師ヲ取締リ且ツ專門的ニ御世話致ス者デス）尚割烹調理研究會トシテ一般希望ノ方ハ多少ニ拘ズ一定ノ場所ニ御集リ御通知有之次第參上講習致シマス但シ無料、食堂及賄等引受御相談ニ應ジマス
新京割烹調理師 入方松淸 三笠町二丁目一五ノ二 電話六四三六

あと四日に迫る 新京神社の秋祭
余興舞台の準備に取掛る 境内の装ひも新に

いよいよあと四日に迫つた新京神社の秋祭りで新京神社はけふから余興舞台、旗幟の杭打ちを始めてゐる、玉垣や大鳥居下に工事中の石疊みなどもいよいよ十三日までには立派に出來上り神社の新らしい装ひなつて始めての秋祭りは十四日の宵祭りから稀にみる賑ひを呈するだらう

關東軍々醫部の 滿人施療好績
七月中五千名突破

昨年九月熱河聖戰の直後開始した關東軍々醫部の滿人施療はその後非常に好成績で多額の犠牲を忍んで殆んど常設的に全滿各地に亘つて施療を實施してゐるが、七月中の施療人員は次の如く五千二百九十二人の多數に上つた、これを各地別にみれば次の通りである

ハイラル一〇三名△大黒河四八二名△富錦七二名△佳木斯九三名△方正一一〇名△一面坡二〇六名△梨樹鎭一〇一〇名△綏紛河四五六名△東寧一〇五名△通山關一九七四名△朝陽八三名△赤峰四一〇名△湖北ロ一七九名△計五二九二名

滿鐵姿態端正週間

滿鐵々道部では九日から來る十五日までを姿態端正週間を實施し從事員の公務執務中は勿論公務に準ずる時も制服制帽の着用、ボタンの詰め方、ズボンの折目、その他總てに細心を拂つて心を引きしめ事故發生を未然に防止し旅客サービスの萬全を期すると

あす故床次氏葬儀 在京三州人會 新京神社て追悼會

故遞相床次竹二郎氏の告別式が十一日午後三時東京青山齋場で執り行はれると同時刻午後一時を期し在新三州人會の主催で新京神社境内に追悼會を營むことゝなり一般有志の參列を希望すると

昨日の國防婦人會本部發會式

三倍の匪賊を擊退 熊川曹長の戰死
三江好の一味集結の模樣

八日午後二時三十分双城堡守備隊熊川曹長以下が沙島哈、双城間の鐵道警備巡羅中双城堡の西方三軒の地點馬家窩棚に於て匪首仁義、天勝の合流匪約五十名と遭遇、三倍に余る匪團に對し約三時間に亘つて交戰、之を北方に擊退したが、此の戰鬪に於て熊川曹長は名譽の戰死を遂げ王滿鐵負傷したが、敵屍体十三を數へ、洋砲四を鹵獲した、此の報に接した窰門守備隊よりは直ちに救援中隊を出動せしめ目下急追中であると

× ×

同じく窰門守備隊よりの情報によれば去る八日午前八時同地西南方四粁二西哈站に於て合流匪賊約七十名は滿洲國軍と交戰、滿洲國軍戰死者二名負傷者七名を出したが敵匪も相當以上の損害を出してゐるものの如く、同日午後六時三十分加藤部隊が同地に急行直ちに追擊戰に移りつゝありと

× ×

窰門警務段よりの情報によれば去る八日午後七時頃德惠縣烏海、窰門中門の信號所を距る四粁の七地に七十餘名の匪賊が襲擊したので、警察隊自衛團員は協力して擊退したが同戰鬪に於て警士七名、負傷自衛團員一名戰死した、同方面は警備の手薄に乘じて匪賊續々集合の形勢あり、日滿軍警自衛團等は極度に緊張してゐると

匪首長江好逮捕
窰門で匪頭會議の噂

九台縣指導官よりの通報によると、同縣では曩の土們嶺列車匪襲事件以來、該匪團の頭目三江好を逮捕すべく必死の努力を續けてゐたところ、去る八日同縣警察員某が窰門驛に張込中、匪首長江好が滿人店頭に於て木工に僞裝して「まくわ瓜」を喫食しつゝあるを發見、誰何するや長は狼狽して逃走を企てたるも直ちに同地警察員の應援を得て逮捕したが、長江好は窰門に妾を圍つて居り、偶々その女の許に來泊して惡運盡きたもので職人風の服裝の下に拳銃を隱し持つて居り、嚴重取調べの結果、左の樣な大膽な告白をなした

目下窰門附近には匪首占江好、四海、交人好、大山合等が潜入して居り(三江好も居るもの如くなるも明言せず)窰門警備隊が出動勝ちの手薄に乘じ事をなさんと企てゝゐたのである

大石頭驛附近で 首領不詳の 匪團を剿討

【吉林國通】九月七日午前八時三十分京圖線大石頭驛東南方十キロの地點に於て關曹長山本軍曹、坂本特務曹長の三部隊は匪首不明の約八十名の匪賊と遭遇激戰の後之を敗走せしめたが此の戰鬪に於て敵の遺棄死體十一を算し拉致者四名、牛十五を奪回した我が栗原一等兵は右下腿部に貫通銃創を蒙つた

安東地方に 横行した 天佑匪歸順

【安東國通】匪首天佑の古腕として安東地方に猛威を振つて居た天佑(二五)は先般來歸順の意志を有して居たが五日單身秘に鳳城縣下の故鄕に立廻り妻子三名と共に鳳城縣警務局に自首歸順を申入れ將來同地憲兵分駐所で取調中であつたが九日午後零時卅分着列車で鳳城縣警務局佐藤督緝に連行され安東に到着直ちに憲兵分隊に於て取調べを受けた、尙一兩日中に安東縣警務局に引渡される筈である

電氣應用の素人療器 危險極まりない
二點は發賣を禁止

最近電氣應用の素人醫療器械類似品が可成り市中に販賣されてゐるがこれ等醫療器類似品の中には相當有害なるものあり中でも左記醫療器類似品は特に有害と認め關東局では各署に命じ嚴重取締ること〱なつた、なほ右の他今まで取締が比較的寛大であつた性的用具の取締も今後は嚴重に行はれる筈である

▲淋病根治器―軟質ゴム管を尿道に挿入し電氣を通じて治療する醫療器械類似品でこれを使用するには相當專門的の知識を要し素人使用は却つて病勢を惡化せしむる虞あり

▲月經流經器(別名胃腸帶)―電氣を應用し其の熱によつて腹部を温め流經せしむる裝置であるが電熱如何によつては流産の虞あり

▲性的用具―變型的性的用具の中には衛生上有害なるものありその害の有無にかゝはらず一般性的用具類を店頭に陳列する

西屯驛東南方の 海樂子合流 匪を攻擊

【吉林國通】昨八日午後一時京圖線西屯驛東南方四キロ馬家窩棚に於て双城縣警察隊百三十名が匪首海樂子、萬勝、仁義軍春山好の合流匪約百六十と對峙中との報に接し我が沼川曹長以下〇〇名は直ちに出動午後三時半より攻擊を開始した

洗濯籠のまゝ 盗まる

寬城子二面街三十二號內田クリーニング支店外交員豬口清春氏は九日午後五時三十分頃市內千鳥町一丁目路上に自轉車(時價三十圓)に載せた洗濯注文洋服、ワイシャツ、カラー其他十餘點時價百三十二圓五十錢の品物を洗濯籠(三圓)に入れたまゝそつくり何者かに窃取され新京署に屆け出た

事變記念日に 鄕軍の攻防演習
演習後忠靈塔に參拜默禱

來る十八日事變四周年記念日に當り在鄕軍人會新京聯合分會では記念行事として警備隊と勇壯な攻防演習を實施することゝなつた、當日午前六時在鄕軍人武裝部隊一個大隊および非武裝の徒歩部隊は商業學校に集合、直ちに行動を開始して大同公園、大同廣場から西公園一帶に亘つて新京警備隊の〇〇〇隊と勇烈な追擊戰を演じ大いに鄕軍の士氣を鼓舞して七時半ごろ終了の豫定である、演習終了後全員隊伍堂々と忠靈塔に參拜し地下永へに眠る英靈に默禱を捧げたのち再び商業學校に集合、五十嵐新會長の推戴式を擧行し、併せて舊四戸會長に對して記念品を贈呈するはずである

客馬車馬諸共 强奪さる

九日午後十一時五十分頃城內鐵嶺屯居住客馬車夫鄒成(三五)が客馬車三〇五二號を馭し城後路附近にさしかゝつた時突如闇の中から屈强の男二人が躍り出し所持せる棍棒を振つて鄒の後頭部に一擊を加へ昏倒するや客馬車と馬を奪つていづれかに逃走した、屆出に接した首都警察では直ちに管下各署附屬地警察署に手配し目下犯人搜査中

來る十七日 黃海々戰記念日 海友會て競點射擊

來る十七日は黃海々戰記念日に當るので海友會では當日午前七時から駐滿海軍部司令部の現役下士官兵と陸軍射擊場において競點射擊大會を開催することになつた射擊は一人五發として一等から十等まで賞品を授與するが優等賞には司令官賞を、次點賞には海友會長賞を贈るはず、なほ參加希望者は吉野町一ノ五海友會宛至急郵便ハカキで申込まれたいと

前田伊織氏 出馬を決意す 四戸氏も立候補か

商店協會側から推されてゐた四戸、前田、稲田三氏の內稲田右一氏は即座に斷つたゝめこれに代る吉田廣盛氏を推したが、同氏も飽くまで辭退に及んだ、一方前田伊織、四戸友太郎兩氏に對しては極力交渉を進めることゝなつた結果、前田氏は九日に至り漸く立候補を決意するに至つた、なほ四戸氏は目下哈爾濱に旅行中で十日中に歸京を以て無理押しにも出馬を促すことになつてゐるから同氏も必ず受諾するものと關係者は見てゐる

關釜連絡船 缺航

【下關國通】關門一帶八日夜來の颱風で九日關釜連絡船缺航した爲九日正午までに驛構內に千五百名立往生した、關釜連絡船缺航は本年に入り七回目でかゝることは近來稀なことである

ハルビンとの 對抗試合に 十四日午後遠征

北滿二大都市第二回對抗陸上競技大會は既報の如く十五日午後一時からハルビン國際トラックで華々しく擧行されるが本大會出場選手について新京體育聯盟陸上部で詮衡中のところ八日市民大會豫選で左の如く決定した、一行は監督上田賢象氏に引率され十四日午後四時三十分新京發列車で堂々遠征の途に就く一行は左の如くである

監督 上田賢象 マネージャ 木野仁治 主將 岡健次

▲百米 柴田、末永、直井(岡)
▲四百米 直井、末永、于(南屋)
▲千五百米 于、白、鶴殿(南屋)
▲五千米 于、白、鶴殿(南屋)
▲八百米リレー、末永、岡 柴田、直井
▲砲丸投 長谷川、柴田、中島、(岡)
▲圓盤投 長谷川、木朋、柴田、(岡)
▲槍投 中島、篠田、高原(岡)
▲走高跳 柴田、引頭 中島(岡)
▲走巾跳 柴田、中島、岡 (孤括內は補欠)

街の日記

范家屯吉林兩神社 けふ祭典

范家屯神社と吉林神社の秋祭りはけふ行はれ新京神社から范家屯へ植村、青山兩神官、吉林へ山崎神官がそれ〲祭事に出張した

驛の荷物扱所 變更さる

十日から新京驛の發送小荷物に限つて到着小荷物扱所裏の增築家屋(ビューロー横から入る)に移轉し、從來の三等待合室脇は一時預り、手荷物及び旅客に附隨の小荷物託送だけ取扱ふ

學生雄辯大會は 公會堂て

四大都市學生雄辯大會は十八日午後一時から記念公會堂に於て開催されるがこれが豫選たる新京地方雄辯大會は十五日新京戲院に於て行はれる事となつた

基督教大講演會

中央通日本基督新京教會では東京神田日基牧師小平國雄氏を招聘し十一日午後七時より特別大講演會を開催する演題に「人生と宗教」尚午後一時より同所にて婦人會をも開き「婦人と信仰」と題し同師の講演ある筈、婦人方及一般の來聽を切望する

東站驛を 東新京驛と改稱

九月十五日新京鐵路局の吉林移轉に伴ひ東站驛は同日より東新京驛と改稱さるることとなつた

あす(十一日)

△八島小學校運動會 午前八時校旗樹立式について記念運動會、同校々庭
△建國精神週間(滿洲協和會主催)十一日から一週間
△木社特高大觀艦式映畫會夜三回新京キネマ

今晩の主なる放送番組

▲七・〇〇 俚謠八木節(前橋)とよだけや
▲七・二〇 落語(大阪)立川談志
▲七・四〇 ハーモニカとアコージョン(新京)松原千加士 井上尙志
▲八・〇〇 浪花節(東京)梶川與惣兵衞 桃中軒雲右衞門

けふの銀相場

國幣對金票 一〇三〇〇
鈔票對金票 [illegible]
國幣對鈔票 [illegible]
現大洋對鈔票 一二九〇〇

中央郵便局に 白晝五人組ギャング

【上海國通】仲秋節の決算日を約三日の後に控へて何となく慌しい雰圍氣に包まれた九日朝、蘇州河畔支那中央郵便局がブローニング拳銃に武裝した五人組ギャングに襲擊され、郵便貯金九萬一千八百弗の現銀を强奪された、上海ギャング史上稀に見る事件が起つた、即ち今十日朝九時四十五分頃福州路郵便局より先週末郵便貯金現銀九萬一千八百弗入との赤行囊を積んだ自動車が二名の局員に護られ中央郵便局通用門に入らんとする刹那、苦力に變裝して附近に隱れてゐた五人組ギャングの一團が矢庭に局員に飛びつき赤行囊を强奪拳銃を亂射して局員に重傷を負はせ、人夫一名を射殺し威嚇射擊を行ひつゝ局內數十名の從業員にホールドアップを命じ、目にも止まらぬ早業で道路上に待たせてあつたタクシーで何れかへ逃走した

急報に接した上海工部局は支那側公安局と協力して直ちに非常線を張り一味の檢擧に努めてゐるが未だに犯人は逮捕されず、近來稀に見る事件として上海市民は勿論內外人に異常な衝動を與へてゐる

仙人掌

カフエ、喫茶店、食堂でラヂオを備へ付けるのは良いと思ふ、晝なら野球の放送が聞けるし、夜もちやんとプログラムを心得てやれば相當利用出來る筈である▲筆者寡聞にして、新京でそれをやつてゐるのは「紅ばら」と「モカ」だけしか知らん、普及會社あたりも心掛けていいと思ふ▲「ハリウッド」に行つて見た、金を費つただけ仲々感じが良い、それにサアヴィスの態度がいいとほめて置く、滿人ボーイすらが努めてゐる▲もとペレスにゐた映ちやんが着物を着て此處でやつて居る▲「紅ばら」にも前の里ちやんにも負けぬくらゐの新人が現はれた、ナナちやんといふ由

天氣と氣温

明日の天氣 西南の風晴
日の出 午前五時十二分
日の入 午後五時五十八分
月の出 午後四時五十三分
月の入 午前二時四十六分
けふの氣温 最高 二十八度五 最低 十一度三

商都キネマ 二日間限り 十一日十二日 名畫大會 料金五十錢 入江たか子 高田稔 嵐寬壽郎 白蓮 人生の霧 感激の積

高石齒科 新京曙町二ノ六

中華料理 東明 吉野町二丁目 電二一二七番

▼生花 ハルビンモスト ワヤ 村田支店 ▼造花 ヤマカミ ▲骨董 電話三二九〇番

美術京染専門店 季節高級呉服 木村貞次郎商店 新京室町三丁目 電話五二四四番

日滿 民刑一般法律事務 辯護士 小西晉一 新京朝日通八十三番地 電話三八八三番

讓家 場所(吉野町七丁目) 瓦葺平屋約五十坪倉庫向 祝町二丁目七番地 大丸鮮魚部 電話六一四〇

推薦廣告
新京地方委員候補者 田中卓二君
右最適任者ト相認メ推薦仕候條貴下ノ清キ一票ヲ御投票被下度此段奉願候也
昭和十年九月
新京市民有志 新京祝區町內會有志 兵庫縣人會有志
有權者各位

立候補御挨拶
今回私儀新京市民、祝區町內會、兵庫縣人會各有志の御推擧に依り新京地方委員會委員に立候補致候に就ては何卒御援助の上貴下の御一票御惠與被成下度伏て奉懇願候 敬具
昭和十年九月
新京地方委員會 委員候補者 田中卓二
有權者各位

襲名披露特別大興行
●斷然日本一浪曲雲月來る●
一女性の身を以つて 天才雲月を襲名せし大浪曲
●雲月得意の讀物● 初日 正行寺涙の墓參 二日目 銅像を涙で洗ふ女 ●餘興● 都々逸 追分 米山
雲月孃改メ二代目 天中軒雲月
九月十二日より三日間 每夜正五時開場 於 記念公會堂 主催 雲月後援會

入場料 大人壹圓五十錢 軍人學生 八十錢 小人 三十錢
出演者連名 天中軒歌月 龍甲齋吉右衛門 天中軒月江 木村重成 天中軒雲浦 天中軒貞月 天中軒雲月 天中軒紫雲

懸賞尋ね人

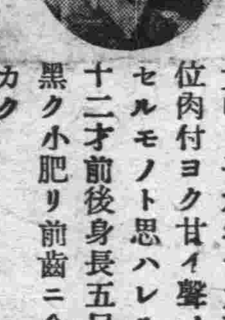

本籍東京市本所區菊川三丁目拾壹番地三、小田幸次郎次女ゆき子本年十九才身長四尺八、九寸位肉付ヨク甘ィ聲ノ持主右本人ニ同行セルモノト思ハレル男ハ田中德三郎三十二才前後身長五尺一、二寸位デ色淺黑ク小肥リ前齒ニ金ノ義齒有リ眼鏡ヲカク
右女ノ住所御知ラセ下サレシ方ニ一金壹百圓也謝禮ス
通知先 新京城內西五馬路 吾妻

產婦人科 花柳病科 內科 安達醫院 院長 安達哲夫 產婆 原口チヤン

銅版 凸版 北滿製版所

誰が殺したか

（禁上映上演） 國枝史郎 氏作　龍造寺瓏 畫

六五 第二の殺人 三五

その家は、粋な料理屋風で、旅舘と待合をかねてゐた。上品な客の連れ込みが主らしくみえた。

突山は、こんなところへきて、どうなるんだらうと思つたが、もうとりかへしがつかなかつた。

「お風呂は如何でございませうお召になりますか？」

女中が訊いた。

「あなた、お召にならない？」

「いらないね」

突山は不機嫌にことはつた。

寧子はにこ／＼と笑つてゐた。

それから、酒と料理が出た。

突山はもう仕方がないと思つたなにもかも、一切を忘れ、一切からのがれる、歡樂を欲したのであつたから、どうでもなれ、と思ふやうになつた。

「あなたにはかなはない、寧子さん！」

かういつて苦笑した。

「アラ、かなはないなんて……まア、おかしいわ、わたし、たゞ腕時計のお話をするために、この場所を選んだだけよ……だつて、あなた、こゝはしづかでいゝでせう……ネ、こゝ……」

「まア、しかたがない酒でも飲みませう……僕はこんなところへくるのは、うまれてはじめてなんだ、誰もしつてのとほり、僕はいままで、まじめな人間でとほしてきたんだからね」

「ほんとにさうね。それは、わたしなんかでも、どんなに感心してゐたかしれないわ……わたしのやうになつちや、おしまへだけど……」

二人は盃をとり交しはじめた醉は、なぜか、急に伸び擴よあいふことを、あぢはつてみたくなつた。

「わたしねえ、あなたの、その生真面目なのに、いつでも、或る刺戟をあたへられてきてよ、さうねえ、あなたにどうしたつてわけぢやなかつたんだけど、でも、わたし、あなたを、忘れられなかつたわ」

「そんな話は止してくれ給へ、ねそんなことをいつたつて、僕はほんとにしやしないから。……それより、例の、腕時計の話を、はやく聴かしてくれないかね」

「それア、お話するわ、お話しするんだけど、わたし、ちよつとぐらゐ、自分の、ほんとの心持もいつてみたいのよ、だつて、こんな機會は、さうあるもんぢやないわ、今までは、ほんとに、わたしあなたには、どうしてもちかよれなかつたのよ」

「だつて、僕には、今までだつて近寄つてゐたぢやないか、今はじまつた交際ぢやないんだから」

「アラ、さういふ交際とは違ふわ、わたしは……それこそ！」

「それこそ！どうしたのです。僕は、あなたのやうな女は、恐いまつたくこわいよ！」

「まア、どうして？どうしてこわいの、わたしがどんな女かつていふことを、あなたが充分御存じのくせに、意地悪ね……」

「寧子さん！そんなことはまアどうでもいいから、はやく、腕時計のことを聴かしてくれ給へ！たのむ……」

「さうねえ、ぢやアお話するわね……」

（この篇今野賢三作）

TAN.

映畫と演藝

―本社提供―「觀艦式實況」

十日より新京キネマで上映

滿洲國未曾有の盛儀、大典觀艦式に秋氣漲り渡るハルピン松花江上において皇帝陛下御親臨の下に盛大且つ壯嚴なる堂々の景觀をくりひろげたが本社では逸早くこの壯況をフキルムに收め、既報の如く十日より三日間新京キネマにおいて上映することになつた、倘これと同時に目下時局の關心下にある北支の狀況を收めた「動く北支」が公開される筈で「松原、井上兩氏のハーモニカ、アコージョン演奏」日活映畫「わたしがお嫁に行つたなら」「修羅道春秋」等と共に多彩なプロが編成されてゐる、本紙愛讀者には割引券を配布して優待をする事になつてゐる

帝都キネマ 次週プロ

帝都キネマ十一日よりの番組は入江プロ、入江たか子主演木村惠吾監督作品「白蓮」、高田プロ、高田稔主演、村上潤監督作品「感激の人生」、寛プロ、嵐寛壽郎主演、山本松男監督作品「磧の霧」の三本立と決定、何れもかつて好評を博した佳品で、新興系プロダクションの代表を並べた所に面白味がある、倘十三日よりの番組は「ロイドの大勝利」フリッツ・ランクの「怪人マブセ博士」山路ふみ子の「木曾情話」の三本立である

墺太利映畫の勃興

「たそがれの維納」「戀は終りぬ」傑作續出「ながれ」「春の調べ」でチエッコ「春のパレード」でハンガリア等中歐諸國の映畫製作熱の隆盛は物凄いものがあるが、これに次いで墺太利映畫の復興が目覺しく維納サッシャ撮影所では昨年「未完成」の名匠ウイリ・フォルスト第二回作品「たそがれの維納」を製作し全歐洲を駆倒する程の名聲を獲得したのを手始めにわがソプラノ田中路子ハンス・ヤーライ主演フランツ・シュルツ監督「戀は終りぬ」及びルドルフ、オルスター・アンシエラ・ザローカー主演エリツヒ、エンゲル監督「郷愁の街」の二大作品を發表し何れも先輩の獨乙映畫を顔色なからしめる程の好況を示してゐる、何にせよパブスト・スタンバーグ、フォルストを生み、シューベルト、モツアルト、シュトラウス等の樂聖を贈り出した藝術の國墺太利の映畫熱勃興は刮目されることであらう

皆様の娯樂殿堂 帝都キネマ

怪人マブゼ博士

獨ネロ社映畫、久方ぶりのフリッツ・ラングの作品で、しかも彼の最も得意とする所の探偵映畫である、前に作つた「ドクトル、マブゼ」の續篇で「スピオーネ」「M」等、異色あるかつての佳作が本篇にも期待を覺えしむる、姿なき怪人マブセ博士の指令が闇を走ると次ぎ次ぎに有能な化學工場が爆破され、戰慄と恐怖が全市を掩ふ何んのための暴行か？然も當の博士は氣狂病院に監禁されてゐるのである、探偵長ロオマンが起つたが果して如何う解決されてゆくかといつた内容は探偵メロドラマとして興味深いものがある、脚色にはテア・フオン・ハルボー、キヤメラはフリッツ・アルノ・ワグナーが夫々當り、主演者はルドルフ・クライン・ロッゲ、グスタフ・ディスル等全てフリッツ門下の人達が顔を並べてゐる、（十二日より帝都キネマ上映）スチールはその一場面—

撮影所だより

▲「若人の世界」完成 新興東京撮影所秋季特作品の一、「若人の世界」は新鋭上砂泰藏監督指揮の下に立松晃、姫宮接子の新らしきコンビ主演、田中春男、南部章三、春日義子助演にて三十日セツト撮影に入り舊校舍場面を最後に輝く水上日本優勝篇として撮影完了した

雜音

映畫館でくれるニユースはあれで仲々大切な役目を持つてゐるものである、鼻紙や塵ふきがはりに使はせるものでない、番組の豫備知識を與へたり、これからかける映畫の宣傳をしたりファンとの橋渡しをしたり、直接間接に利する所少しとしないのである▲随つてニュース編輯には充分の注意と親切と勉强が必要なのである、「今週のプログラム」などと、いかめしい肩書があり乍ら、並べてある活字がなんの役にも立たんとなると之は寧ろニユースなど出さない方がいゝことになる、三館のニユース編輯は印刷技術を考慮に入れて多少の差位はあつても、何れも四點以上の點は差上げられぬ▲標概の出鱈目さ加減はともかくとして製作スタッフが記載してないなど最も悪い一例、ひどいのになると役者の名前だけ並べてあつたりするが、一番研究して慾しいものである

今日の銀幕街

△帝都キネマ—十日まで、カザリン・ヘップバーンの「小牧師」、片岡千惠藏の「情熱の不知火」、大友壯之介の「脱線三勇士」

△新京キネマ—十日より三日間、澤田清、澤村國太郎の「修羅道春秋前後」杉狂兒水久保澄子の「私がお嫁に行つたなら」松原千加士、井上尚志のハーモニカとアコージョン演奏、本社提供「ハルピン大典觀艦式實況」「動く北支」

△長春座—十一日まで、右太衛門の「浪人太平記」、南部耕作の「海の兄弟」、興太者トリオの「興太者と花嫁」

九月十一日 水曜 舊八月十四日 庚寅 先負 執 參宿

●一白の人 融和を旨として家業大切と守るべき日なり庚と辛と丑が吉

●二黒の人 奮發心を起し爲す事不可なけれど短慮注意午と辛と丑が吉

●三碧の人 誠實を以て事に當り有力者を得て功大なり甲と辰と癸が吉

●四緑の人 迷と心を生じて深味に落ち込む日守靜第一辰と庚と癸が吉

●五黄の人 大望愿へ難く策士の策に倒るゝが如し注意午と子と丑が吉

●六白の人 怒濤に小舟の飜弄せらるゝ如し平靜を待て丁と未と丑が吉

●七赤の人 眞情を籠め融和を謀りて人に接すれば平安丙と未と庚が吉

●八白の人 熱情に身を縛られて知らず識らず害を受く卯と丙と庚が吉

●九紫の人 運氣は吉なれど身の程は忘れ損害を招く日甲と丙と癸が吉

大喫茶グリル パレス 日本橋通

撞球台 及附屬品 篠田玉台店 新京三笠町二ノ九 電六六九〇番

ロイドの大勝利 これは又！三年振り喜劇王の新作！！ 封切！愈々近し！

怪人マブゼ博士 恐怖！戰慄！怪奇！マブゼ後日物語！！

木曾情話 山路ふみ子主演

帝都キネマ

賄付部屋貸特設

◎一、六疊間一人、一室（一ケ月金六十圓也）賄付電燈料煖房費入浴料を含む

◎お二人樣以上の御同宿の場合は特に便宜をはかります滿員になりぬ内にお早く御申込を願ひます

滿鐵 關東軍 鐵路局 御指定 協和旅館

健康の酒！清酒 慶典

御値段 壹升瓶一本 金一圓五拾錢

爽凉の秋から……

しのび寄る寒さへの御準備

打鳥と帽折中

高級品が入荷しましたキツトお氣に召す本年流行の色合と型……ぜひ…一度御覧下さいませ

セーター

色合。柄の嶄新。品質の優良は既に定評をいただきました。それだけに厳撰した弊店のセーターをお召し下さいませ

寶山洋行 ダイヤ街 電話4960 5516

肩書標語 懸賞募集

虫の音すだく秋が忍び寄つてまいりました、皆樣には益々御健勝で何よりと存じお慶びを申上げます今度新たに生れたばかりのカフエー大陸にはマダ標語も何も御座いませんのでファンの方々から眞に皆樣のカフエー大陸として相應しい肩書標語をつけて戴き度いと存じます

そしてこの皆樣によつておつけ下さつた標語を名乘らせて戴きます

▲應募規定▼

一、課題 カフエー大陸の肩書標語

一、用紙 官製ハガキ（一人數題可）

一、住所名氏 明記のこと

一、締切 昭和十年十月十日

一、審査 （カフエー大陸標語募集係 新京日日新聞社員立會）

一、發表 昭和十年十月十五日（新京日日新聞紙上）

▲賞金▼

一等 貳拾圓 一名

二等 拾圓 一名

三等 五圓 一名

等外佳作 二圓 七名以上

女給大募集

CAFETAIRIKU カフエー 大陸 新京祝町二丁目 電話六二二九番

でつち生洲 新京ダイヤ街（二条橋々詰） 電話六一四一番

海川鮮魚料理 鰻こく 中寿司 その他季節もの

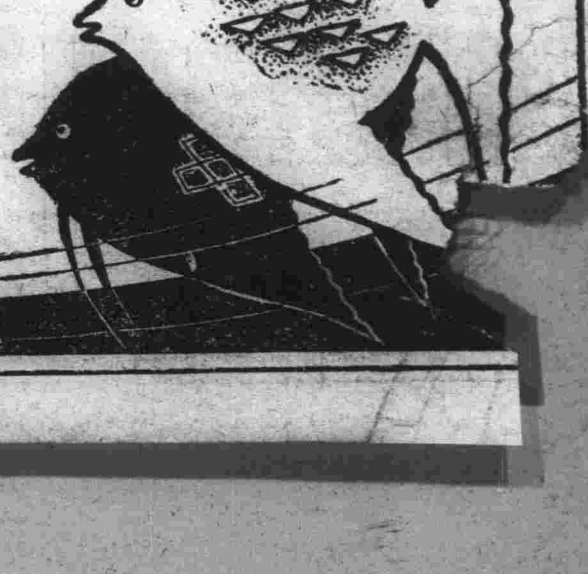

御宴會は四十人様位迄御引受出來ます

滿洲國 治水方針概要（五）

此の地域を流るる主要支流河川は東遼河、蘇紹太子河、清河、柴河、范河、蒲河、渾河太子河、海城河等にて之等諸河川の河床構成物は勾配、流速の如き流水の物理力と鈎合ひて得て安定し夏期豪雨到れば出水退水共に迅速にして洪水量大なりと雖乾燥期に於ては流水枯渇して全くの砂礫原と化し流水利用の効に於て無能に近き狀態にある

西部地域は其の面積一七一、二〇〇平方粁にして此の中砂漠沼澤地と看做すべき面積七二、九〇〇平方粁に達す此の地域の河川は沙爾木倫河、老哈河、西遼河、オームレン、ウリチムール、新河、柳河にして熱河及興安南省を水源地となし砂漠、草原、沼澤及岩骨露出せる山岳の占むる處多く、耕地狹隘なれども氣候和順にして實に惜むべき地域たり河川は上流部は野溪に近く中流部は砂漠又は濕地中に流心を失ふもの多く又は出水毎に流心變化し河床河岸を缺壞浸蝕して不斷に其の土砂を押送流下して息まず、土質は流勢の浸蝕に抵抗弱き黄土であり勾配及流速との鈎合を得ざるに起因してゐる

第三地域たる奉天平野とは東側を南滿鐵道に西北側を奉天鐵道に境せらるる略三角形の大平野にして其の面積二一、五七〇平方粁あり、渤海灣の陸起作用と遼河水系の押送土砂により形成されたる冲積平原である

奉天平野は地味肥沃にして氣候濕和、頗る農耕に適し我國農業の寶庫とも稱すべく加ふるに交通の要衝に富り開發既に古く人口稠密である即ち若し今にして治水を完了し水利を興し農事を改良すれば更に一千萬の人口を獨するは容易の業である

東部地域の諸河川は地勢上貯水池築造の適地に乏しきを以て築堤及流路改修によりて洪水の放流快疏を計るの外なく然かも能ふ限りの貯水池を併せ計畫して洪水量一部の調節低下を期すると同時に流水を保存して渇水量を増加せしめ河川性情の改良に利せんとするものであり之れに依つて舟運に拓地に灌漑に將た工業上流水利用の原動力を創造したい、此の流域中の河川殊に太子河、渾河の如きは、其の洪水量巨大なれども其の減退亦急速なるを以て最大流量を低下するがためには必ずしも貯水池容量の巨大なるを要せず又一箇の貯水池によつて一擧に之を調節するが如きは流域及び支流關係よりして不可能事たるばかりでなく水池地の狀況より見るも土地開け人口稠密なる以て廣大なる面積を收用水沒せしむるが如きは容易に實行し難し故に貯水池の容量は寧ろ流量保存の見地に立ち最渇水年と雖も十分貯水池を充滿し得る程度に計畫し逆にこの容量により洪水量を幾許に低下し能ふべきかを檢出する方法を採れりこれ松花江に於ける貯水池とその原則を異にする所以である

十萬圓以上の 新京土建工事

國都の躍進を語る

國都大新京の建設工事は本年度正に最高潮に達し建築界の豪華時代を示してゐる左に十萬圓以上の本年度一月以降七月までに決定起工された土木建築工事は左の如し

昭和十年度新京主要工事

一月中
需用處 第七廳舍新築工事 一三四、七〇一 大倉組
需用處 國務院電氣設備工事 一〇一、七〇〇 大林組

二月中
競馬俱樂部 新京競馬場新設工事 二一〇、〇〇〇 大倉組

三月中
需用處 第六廳舍（司法部）新築工事 二六三、〇〇〇 上木組
同 第八廳舍（外交部）並大臣官邸新築 三八四、五〇〇 佛國モバン
中央銀行 總行第二期工事 六、〇五六、〇〇〇 大林組
大興公司 日本人舍宅新築工事 二四三、〇〇〇 菊地組
關東軍 南嶺宿舍新築工事 三一九、七〇〇 三田組
同 新京宿舍新築工事 二六四、〇〇〇 多田工務所

四月中
建設局 大同大街興仁大路間アスファルト補裝工事 一〇〇、四五三 日本舖道
電業公司 新京發電所增築工事 一二五二、五〇〇 草場組
大德公司 政府代用官舍（東）新築工事 三三六、八〇〇 福高組
同 同（西） 二七九、五〇〇 三田組
關東軍 新京飛行隊兵舍其他工事 一二四、〇〇〇 服部組
同 新京兵器支廠事務所其他新築工事 一九八、〇〇〇 辰村組

五月中
滿鐵地方部 新京滿人小學校新築工事 一三三、六七〇 錢高組
同 新京綜合事務所新築工事 二三八、九六〇 同
鐵道事務所 新京驛構內路切を地下道に改築 一二七、八〇〇 榊谷組
關東局 判任官々舍其他新築工事 一二七、一〇〇 三田組
同 高等官々舍新築工事 一二五、七三〇 辻組
中央銀行 神泉路集合宿舍新築工事 三二七、〇〇〇 福昌公司
協和建物會社 電々會社々宅（七四棟）新築工事 一一四〇、八六〇 高岡組

六月中
中央銀行 總行事務室書庫新增築工事 一二一、〇〇〇 松本組
大興公司 大興ビル新築工事 一六二、九〇〇 福昌公司
關東軍 日滿軍人會館新築工事 一二六、四〇〇 高岡組
同 新京合同宿舍兩棟普通工事 一五五、〇七〇 草場組
協和建物會社 電々會社總裁邸外五棟新築工事 一三三、八一〇 碇山組

七月中
電業公司 新京集合社宅新築工事 三一八、八五〇 東亞土木
同 新京獨身宿舍新築工事 四六、四〇〇 榊谷組
同 煖房裝置工事 一〇七、九〇〇 杉山製作所
市公署 市立病院新築工事 三八、三〇〇 大同組
滿鐵地方部 新京第五小學校新築工事 一八五、〇〇〇 福高組
同 新京第六小學校新築工事 一二七、〇〇〇 戶田組
鐵路總局 東站局宅新築工事 二九九、九九九 清水組

圓爲替軟勢を辿る 六月以來の新安値

但し爲替銀行筋は樂觀

【東京國通】最近圓爲替相場は連日軟勢の一途を辿り遂に對米は廿八弗十六分の十五と廿九弗臺割れを演じ、再び六月以來の新安値に落込むに至つたが右原因に關し爲替銀行筋の見解を綜合すれば

要するに米英クロスが季節的な原因や今迄の割高訂正運動が再開された爲斯く連日低落の餘儀なきに至つたもので言はゞ爲替上の定石を踏んでゐるもの、と爲し、圓爲替の前途に對し極めて樂觀的な見方を行つてゐる

支那の蒙古經營近況

北平通信によれば支那の蒙古經營の近狀として、從來蒙古包の中で政務を執つてゐたのを甚だ不便とし今度百靈廟の西北十五支里の地點に新しい官廳を十二萬元の豫算で建築することになつた、今後は同地が政治の中心となるもので蒙政會辦公處が置かれその外蒙古師範學校、實驗小學、蒙古文化館、駐紮蒙古保安隊、蒙古保安教導隊、蒙古貿易合作社、信用合作社等で設置される、また市郊外には實驗的な「新村」を新設し村民自治の村をつくる由である

新築家屋の 新京家賃調べ

住宅は疊一枚五圓

國都新京の建築諸工事は官廳民間工事共最高潮に達し、新築オンパレードの昨今本年も秋風吹き初め建築終末期に近づくと共に落成家屋が相當の數にのぼるが相變らず新京の家賃は下らず最近の新京に於ける新築家屋の家賃標準を調べて見ると

一、普通住宅貸借料は疊一枚五圓
二、アパート貸借料疊一枚六圓
三、アパート以外の一般的室五圓五十錢
四、店舖の貸借料延一坪當り八圓
五、店舖住宅混用延一坪當り六圓

目下のところ以上の標準相場である

新京滿人商號考（七）

祝町 その三

夜ともなれば胡弓の音の中に雜然たる男女の交際場風景を出現するところ—

「禮門義路家規矩」「水山仁古性情」といふ文字を落ち着いて讀めるのは朝だけであらう、これは福慶堂なる妓館の入り口に揭げられた對聯の文句であるはじめの行は皮肉みたいなものだが第二行はさすがに堂々として情緒が良い

×

その隣りに復聚興といふ食料品屋があり、それから公益設といふ戲內館がある

×

向ひ側には景州旅社、新榮記といふ理髮屋がある、更に「獨一處」といふ子屋がある「獨一處」とは振つた名だ、看板によれば哈爾濱に本店があるらしい天增利煙行、聚和成包子館、東興順といふ野菜屋はまあ平凡として、吉順堂妓館は三等と肩書を入れてある

×

鎭江春飯莊は仲々優秀た名だ隆升潤、これは相當大きな食料品、雜貨屋でこれも良い名前だと思ふ

×

大觀樓、大きた屋號で熙くたい

土建ニュース

決定工事

▲南嶺野球場內バックネット補强工事 ●國都建設局
一、八三〇、一 滿洲電氣
六二二、一 志岐土木
五三〇、一 松村組
四〇〇、一 長谷川工務所
六三〇、一 京城土木
示談決定 四百九十三圓八十三錢

▲南嶺綜合運動場陸上競技場補修工事 ●松村組
落札 一千二圓六十錢
一、〇〇七、六六 同和公司
一、〇三七、一 滿洲電氣
一、〇一〇、一 松村組
一、一四二、一 宮本組

▲西萬壽大街下水一部延長工事 ●萩澤土木
單獨 七百三十三圓十錢

▲東西順治路道路擴張及道形築造工事 ●三田組
示談決定 一千一百八十八圓六十七錢

▲天安路道形築造工事 ●碇山組
落札 三千三百四十八圓十五錢
三、四三〇、一 大同組
三、八〇〇、一 高岡組
四、二一一、四〇 岡組
四、四四四、五五 三田組
鈴木組

▲養馬街一部碎石舖裝工事
落札 一千百四十五圓 椿組
一、二一〇、一 有馬組
一、二四一、一 同和公司
一、二三〇、一 田中組
一、三六〇、一 宅見組

▲興安大路アスファルト舖裝工事 ●國道建設處
單獨 三萬九千三百九十八圓四十一錢 日本舖道

▲一等國道新京公主嶺線道路築造工事內鐵筋コンクリート管製作工事
落札 四千六百五十圓 松浦組
五、七七九、一 鐵道工業
六、三〇〇、一 昭和工務所
五、八〇〇、一 志岐土木
六、六〇〇、一 福昌公司

▲盤石樺甸線同右工事
落札 六千百二十圓 志岐土木
第一回
六、七三〇、一 志岐土木
六、八〇〇、一 昭和工務所
七、三三〇、一 松浦組
八、四三〇、一 福昌公司
八、八九〇、五〇 鐵道工業
第二回
六、一一〇、一 志岐土木
六、三九〇、一 昭和工務所
六、七〇〇、一 松浦組
六、七三〇、一 福昌公司
鐵道工業

▲安東水道第二水源地送水管新設工事第一工區 ●滿鐵地方部
落札 一萬八千四百八十圓 市瀨工務所
一八、七〇〇、〇〇 長谷川工務所
一九、六六〇、〇〇 眞田工務所
一九、八五〇、〇〇 高岡組

▲同工事第二工區
落札 一萬四千二百圓 水間組
一四、四五〇、〇〇 鈴木組
一五、三五〇、〇〇 間組
一五、五一〇、〇〇 中森組
一五、五〇〇、〇〇 荒井組

▲鞍山驛小口扱貨物倉庫新設工事 ●滿鐵鐵道事務所
落札 一萬五千二百圓 松浦組
一四、六八〇、〇 長谷川工務所
一五、四〇〇、〇〇 志岐土木
一五、六〇〇、〇〇 高井組

▲兒玉町十四一宅社增改築工事 ●滿鐵工事々務所
落札 五千七百七十圓

▲京圖線圖們驛構內及附近送水管並排水管增設工事 ●新京鐵路局
五、八八〇、〇〇 柿崎組
五、九八〇、〇〇 昭和工務所
六、一一〇、〇〇 尙厚滙
辰村組

▲吉林信號取扱所新築工事
落札 三千二十七圓六十八錢
二、八五〇、一 吉川組
三、三〇〇、一 福昌公司
三、三五〇、一 鈴木組
岡組
圖們組

▲吉林機關庫及客車庫給排水其他工事 ●新京鐵路局
單獨 二千七百圓 池內市川組

工事豫告
入札期日 九月十五日九時

長亭酒

相當に大きなゼスチュアで乘り込んで來た松岡君、もはや着任旬日を出るのに一向社內施策をやらないと言ふのでだいぶ不滿の聲があるやうである▲辭令を受けてからならもう一ヶ月以上なのだからこの不滿も當然であらう、いかに古巢とは言へ、現地に乘り込んで見て變化してゐる情勢に驚いてゐるのかどうか▲尙もう一つの不滿は四萬社員の對外意見を悉く總裁を通して出せといふのは聞えませぬといふのがある▲全く、それぢや白日の下公議に依れといふ社員會の面目がまるつぶれだらう、お手許の新天地あたりすらがこの松岡式專制に反對してゐる▲十四日には新京に來るさうだからまあそれまで待つか▲あじあの北行で機關車だけを普通のを使つてゐるのを驚いた內地某紙の記事は認識不足だまあそれも松岡君すらが世間の期待を裏切ろやうなものかも知れぬが▲「世にこれおそろしきもの神掛り」

商況欄（九月十日前場）

海外經濟電報

倫敦銀塊 二九片一六分三
同 先限 二九片一六分三
紐育銀塊 六五仙八分三
孟買銀塊 六五留比二分五
米英爲替 四弗九六仙四分三
米日爲替 二九仙〇〇
米支爲替 三七弗二五仙
スチール 四六弗八分七
アナゴンダ 一九弗八分三
英日爲替 一志二片八分一
英支爲替 一志弗八分三
英米爲替 四弗九六仙八分三
印日爲替 七八留比八分三

▲米棉
現物 一一〇仙七五
十月限 一一〇仙四一
十二月限 一一〇仙四一
一月限 一一〇仙四四
三月限 一一〇仙五〇
五月限 一一〇仙五七
七月限 一一〇仙六〇

▲印棉
ブローチ 一一九五留比
オームラ 一一七五留比
ベンゴール 一一三三留比

▲市俄古小麥
九月限 九一仙八分一
十二月限 九三仙八分三
一月限 九四仙八分七

▲カルカッタ麻袋
寄 二四留比一六分七
鐵筋 二二留比〇〇

金銀市況

●上海標金（九一、七）
昨引 三三、七〇 八八八、〇〇
本寄 三三、〇〇 八八八、〇〇
歩 八八、五〇 八八七、五〇

●大連金鈔票

爲替相場

▲上海爲替
▲日本向
第一回 賣 一二八、〇〇 買 一二八、五〇
第二回 賣 一二八、五〇 買 一二八、〇〇
第三回 賣 一二九、〇〇 買 一二九、〇〇
第四回 賣 買
▲倫敦向
第一回 賣 一志六片一六分一 買 八分一
第二回 賣 買
第三回 賣 買
▲紐育向
第一回 賣 三七弗 買 一六分三
第二回 賣 買
第三回 賣 買

▲大連爲替
▲上海向 九八、六〇 九七、三〇
九八、二〇 九七、五〇
九七、九〇 九七、四〇
▲煙台向 九七、六〇
九九、二五 九八、六〇
九九、〇〇 九八、四〇
九八、八〇
九八、五〇

▲阪神日米爲替
第一回 賣 二八弗 一六分五 買 二九弗 一〇分〇

▲阪神日英爲替
第一回 賣 一志二片 三分五 買

株式相場

▲大阪株式（短期）

	寄	引
大新	八六、九〇	
鐘新	一九〇、五〇	一九〇、三〇
東新	一四一、七〇	一四一、五〇
日産	七六、七〇	七六、四〇

▲大連株式（短期）

	寄	引
五品	一六、一〇	―
豆新	三三、一〇	―
鈔新	一八、六〇	―
東鐵	一四〇、〇	一四一、〇
滿新	六一、五〇	―
二產	五五、六〇	―
日新	七六、九〇	七六、六〇

▲奉天株式（短期）

	寄	引
滿取	二三、五〇	二三、六〇
東新	一二一、八〇	一二一、七〇
大新	八七、〇〇	八六、六〇
日產	六六、七〇	六六、四〇
五品	一六、〇〇	―
豆新	三一、五〇	―
鐘新	一二九、九〇	一二九、五〇

現物

●大連鈔票銀大洋
寄付 一二〇、四〇 引 一二〇、一〇 出來高 一〇〇萬 歩 〇、四〇
九月十三日限 寄付 一二一、〇五 九月廿八日限 一二一、〇五

●奉天國幣金票
現物 一〇〇、〇 ▲九月十三日限 寄 一〇〇、〇五 引 一〇〇、〇〇 出來高 一〇〇、〇〇

●奉天國幣鈔票
現物 一二一、三〇 ▲九月十三日限 寄 一二一、二〇 引 一二一、七〇 出來高

●哈爾濱國幣金票
現物 休 ▲九月十二日限 寄 休 引 休 九月廿七日限 休 出來高 休會

●安東國幣金票
現物 一〇〇、〇〇 ▲九月十三日限 本寄 一〇〇、〇〇 引 九月廿八日限 不申 出來高

商品市況

	寄	付
滿鐵	六一、七〇	六一、七〇
二新	六六、一〇	六六、〇〇
電甲	一六、八〇	―
同乙	―	―
東拓	一〇、一〇	一〇、一〇
滿興	―	―
東亞	一五、〇〇	一五、一〇
優先	一八、六〇	一八、六〇
滿毛	一五、〇〇	一五、一〇
日晉	五六、〇〇	一五、五〇

▲大阪棉糸（寄 付）
九月限 一九三、九〇 一九三、九〇
十月限 一九〇、五〇 一九〇、七〇
十一月限 一八九、五〇 一八九、八〇
十二月限 一八八、七〇 一八九、四〇
一月限 一八八、〇〇 一八九、〇〇
二月限 一八八、五〇 一八八、三〇
三月限 一八七、一〇 一八八、五〇

▲大阪棉花
當限 五九、〇五 五八、九五
先限 五六、九五 五六、六五

▲大阪人絹
當限 六〇、四〇 六〇、一〇
先限 六一、〇〇 六一、〇〇

▲神戶豆粕
九月限 一、八五 一、八五
十月限 一、七九 一、七九
十一月限 一、七〇 一、七〇
十二月限 一、六六 一、六六
一月限 一、六九 一、六九
二月限 ― ―

特產市況

●大連大豆
袋込 九月限 四、〇一 三、九八
十月限 三、八〇 三、九五
十一月限 三、七〇 三、七五
十二月限 三、六八 三、七六
一月限 三、六〇 三、六九

●同 豆粕
現物 二、八五 二、八〇
九月限 二、七〇 二、七四
十月限 二、九〇 二、七五
十一月限 二、二〇 二、二〇
十二月限 二、〇〇 二、〇〇
一月限 ― ―

●同 豆油
現物 ― ―
九月限 二、四〇 二、四〇
十月限 ― ―
十一月限 二、〇〇 二、〇〇
十二月限 二、〇〇 二、〇〇
一月限 二、一五 二、一五

新京取引所市況（九月十日前場）

●大豆
定現物（一石値段）
期（混合百斤値段） 寄 引 出來高

●同 豆油
現物 一、四〇 一、四〇
九月限 二、四〇 二、四〇
十月限 ― ―
十一月限 二、三五 二、三五
十二月限 ― ―
一月限 ― ―

●同 高粱
現物 三、六五 三、六五
九月限 三、五五 三、五五
十月限 二、八二 二、八四
十一月限 二、七〇 二、七二
十二月限 二、九六 二、九六
一月限 二、五九 二、六〇

●哈爾濱大豆
九月限 ― ―
十月限 ― ―
十一月限 ― ―
十二月限 ― ―
出來高

●同 小麥
九月限 ― ―
十月限 ― ―
十一月限 ― ―
出來高

●高粱
現物
九月限 ― ―
十月限 ― ―
十一月限 ― ―
十二月限 三、〇八 三、〇八 ニ車
一月限 ― ―

●鈔票對金票
現物
九月限 三一、三一 一メ 二車
十三日限 二十八日限 一三一、三〇 一三一、三〇

●國幣對鈔票
寄 引 出來高
十三日限 圓 二十八日限 一三一、三〇

●錢鈔
寄 引 出來高
十三日限 二十八日限 一三一、五〇 一三一、五〇

國幣對金票 一〇〇、〇〇
鈔票對金票 一三一、〇〇
國幣對鈔票 七六、〇〇
現大洋對鈔票 一二九、〇〇

新京キネマ 電話二〇六八番
日活特作 「修羅道 春秋大會」 澤田淸、花井蘭子
一日活ＷＥ式トーキー
「わたしがお嫁に行つたなら」 杉狂兒・水久保澄子
階下 五十錢

十日より ❖三日間❖
新界の權威者 松原千加士先生 井上尙志先生 出演
ハーモニカとアコーデイオン 演奏會

長春座 電話三三三四番
松竹スクリーングラフ
七日封切（五日間）
サウンド ◎文化の母● サウンド
監督・佐々木啓祐
主演・南部邦子 三宅耕作
海の兄弟
監督・古野英治 サウンド浩將監督
主演・市川右太衛門 阿部正三郎
浪人大平記
阿部・三井・磯野・トリオ 與太者と花嫁

帝都キネマ 電話二〇三八
七日封切
主演 大友・有馬・鳥橋 小脫線三銃士
主演 カザリンヘップバーン 牧師
主演 片岡千惠藏 情熱の不知火
十日晝夜三回上映（一日限）
滿洲國大典觀艦式の實況大每特派員撮影

讓家屋付土地
新發屯商店街目拔の場所家屋付土地一件賣渡度し
御望の方は 電話六一八六番

貸店舖
所在地 日本橋詰
場所 新京百貨店內
委細御來談乞ふ
申入所 新京百貨店蓄音器部
電話 三一六一番 四八七六番

貸店舖（市內目拔の場所）
間口四間・奥行四間
御希望の方は 電話六六三七番へ

新築貸住宅
場所 日本橋市營住宅ノ東隣リ 五條橋南角朝日アパート
階下 八疊、四疊半 二階 六疊、四疊半 押入二、勝手廣シ便所洗滌式、水道、瓦斯、煖房等完備風呂階下ニ置場ノ共同浴場アリ
電話五八一五 佐藤木廠

看護婦募集
一、看護婦 一名
一、見習看護婦 二名
右募集ス本人來談
新京錦町二丁目七番地 早川齒科醫院 電話三二九六番

自動車問題
初心者に運轉手免許試驗の及第を保證の爲本書は全國の受驗者の心血の問題を一見氷解せしむ▲東京府出版▲東京自動車學校出版部五百題五百頁送料共特製價引二圓
振替口座東京四七二番

公債勸業債券買入
替立 給恩 利密時 便秘速
新京入船町一丁目二番地 ボシン商會 ビル九面三十番地

社員募集
營業部員經驗あり市內に身元保證人ある者履歷書本人持參
哈爾賓日日支局 新京通信社
新京大馬路四九

タイピスト募集
履歷書持參本人來談特ニ英文タイプニ心得アル者面會時間午前十時ヨリ午後五時迄
新京特別市大同大街三〇一號康德會館
三菱商事株式會社 新京出張所

流線型
スピーディな運筆 スピーディな型
￥2.00 ￥2.50 ￥3.00

ライン 華寿万年ーラーセ
大連市但馬町七六 株式會社 原田萬年筆製作所 總發賣元

あんま 鍼灸
永樂町三丁目
一陽堂療院
電五八二九番

九洲溫泉巡り團員募集
團費 金百八圓也
出發 九月廿七日
日數 二十日間【汽車二等】
主催 崇敬會 大連市吉野町七一 電話長二七九七四 振替大連一七五八番
特典 ◇〇內地にて自由解散出來ます〇歸り神戶大連間乘船券差上ます〇本團は高等旅行で船室はフトン敷ます
〇申込と同時に金二十圓拂込の事〇不得止不參加の場合は全額返金す〇日程表御希望の向は直接お送致します
視察地 ◇箱崎八幡、大宰府、博多、武藏溫泉、唐津、長崎、小濱溫泉、雲仙岳、島原、阿蘇山、戶下溫泉、熊本、指宿溫泉、鹿兒島、霧島溫泉、青島、鵜戶神社、宮崎、別府、耶馬溪、宇佐八幡
新京申込所 永樂町一 菊地組 電話六二六三番
大和通三 滿蒙旅館 電話五五九五番

品質本位
やまき呉服店
吉野町二丁目角
電話三八〇五

●醉ひ過ぎたらノーシンあるわ、心配しないで●

大正九年十二月十四日第三種郵便物認可

新京日日新聞

朝刊

【本紙朝夕刊十二頁】

本紙定價　一部五錢　一ケ月壹圓
廣告料金　普通　一行壹圓五拾錢　特別　一行貳圓五拾錢

發行所　新京永樂町四ノ一　新京日日新聞社
電話【編輯部專用三二二五　營業部專用三三〇〇】
發行人　十河榮忠
編輯人　松本勇
印刷人　水越內之介

滿洲國ではつの劃期的人口調査
新京を始め廿五都市一齊に本年末現在で行ふ

滿洲國政府では社會組織の內容と國民生活の實況とを審明にするため精確且つ信憑するに足る人口統計の整備について焦慮してゐたが、治安の維持地方機關の充實も略成つたので、之が完成の階梯として愈々本年十二月末日現在により左記二十五都邑の地域に於ける人口を調査することになつた、本調査は主として國務院統計處と民政部との協力に依つて行はれるもので之が施行方法其の他に就ては目下兩當局者間に着々協議が進められてゐる、偶々日本側では十月一日を以て國勢調査が施行せられるので以上の二十五都邑は滿鐵附屬地に隣接するものを殆んど網羅されてゐる關係上之が調査の完成は各方面に多大の利便を齎すは勿論滿洲國に於ける劃期的調査として大いに期待されてゐる、調査區域及び調査項目は左の通りである

▲調査地域
（一）新京特別市（二）哈爾濱特別市（三）奉天市（四）吉林市（五）齊々哈爾市（六）黑河省城（七）三江省城（佳木斯）（八）間島省城（延吉）（九）安東省城（一〇）錦州省城（錦州）（一一）熱河省城（承德）（一二）懷德縣城（一三）梨樹縣城（一四）昌圖縣城（一五）開原縣城（一六）鐵嶺縣城（一七）撫順縣城（一八）本溪縣城（一九）鳳城縣城（二〇）復縣城（瓦房店）（二一）蓋平縣城（二二）營口縣城（二三）海城縣城（二四）遼陽縣城（二五）四平街

▲調査項目
（一）姓名（二）戶に於ける地位（三）男女の別（四）出生の年月（五）職業（六）出生地（七）來滿の年月（八）民族又は國籍

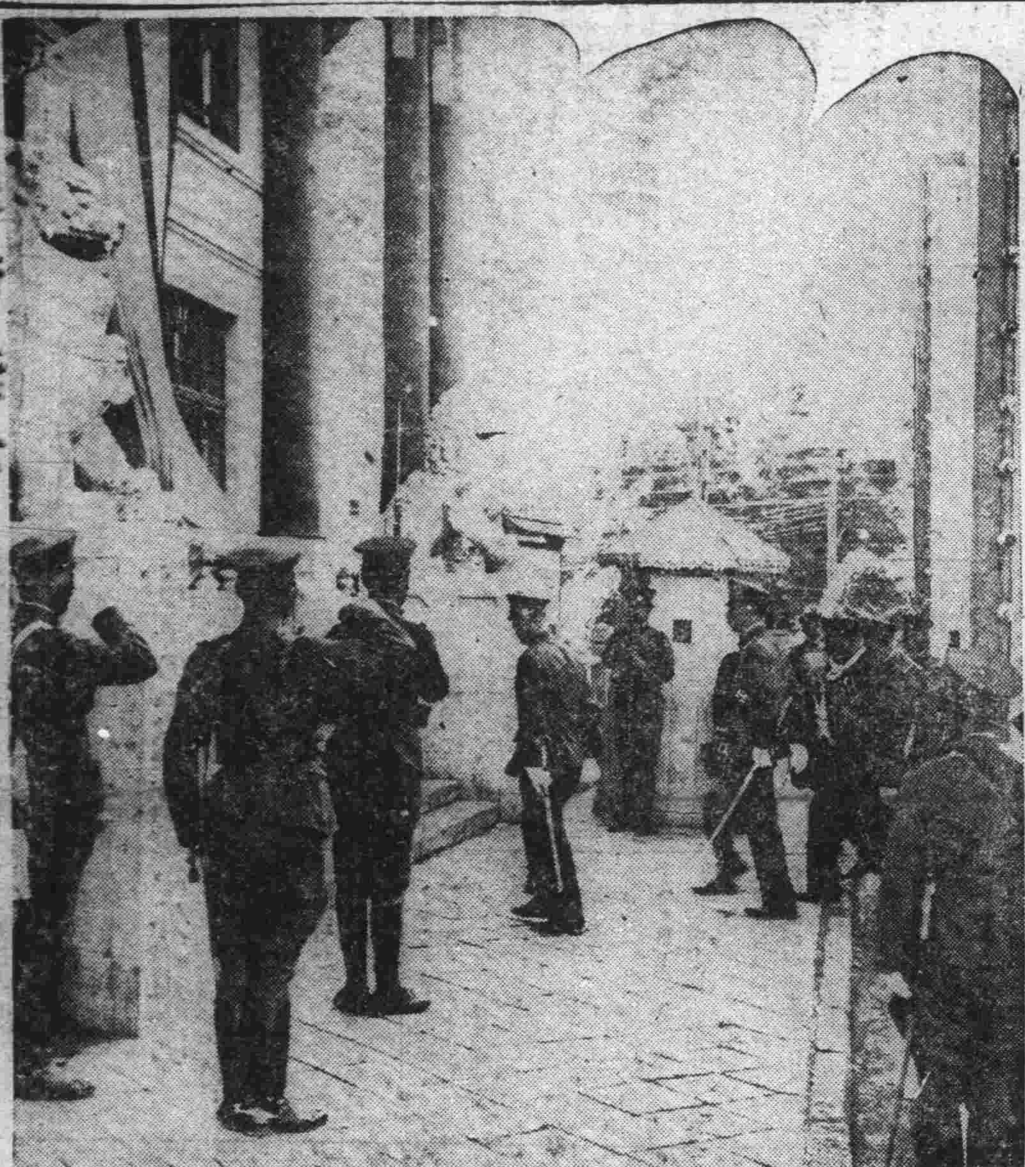

皇帝陛下 第四軍管區司令部へ

剩餘金大藏繰入れ申出は斷然斷る
高瀨經理課長が近く東上
關東局明年度豫算

關東局の明年度豫算は八月二十日頃に大藏省に提出の豫定であつたが附屬地行政權の調整委譲に伴ふ課税權の問題に就て附屬地內の徵税事務を關東局當局で行ふか、滿洲國側當局で行ふかゞ未だ決定しないため、關東局側で徵集する場合の税所設置の新規要求の問題をも考慮してのびのびとなつてゐたが、右問題は決定の上のこととして取敢ず高瀨關東局經理課長は大藏省並に對滿事務局と打合せのため新豫算を携行十三日新京發上京することゝなつた

右來年度豫算新規要求の主なるものは州廳移轉費百八十萬圓（國費より八十萬圓地方費より百萬圓）大連飛行場滑走道路建設費廿六萬圓、大連ラヂオビーコン（飛行機用無線燈臺）建設費廿萬圓、旅順工科大學應用化學科新設費八萬四、五千圓（初年度分）小學校卅數級增設費廿四、五萬圓旅順師範學校新設費七萬四、五千圓、大連工業學校增級費五萬三千圓、大連中學校增設費一萬七千圓、旅順高等公學校增級費一萬五千圓、神明高等女學校增級費九千圓、緬羊改良試驗費一萬圓、警察派出所十九個所新設費廿數萬圓等で、熱河方面派出警官は來年度より大使館側に引繼ぎ引揚ぐるに決定從つて右に關する費用七十數萬圓は大使館側の負擔となる筈である

尚關東局の剩余金の增加に對し大藏當局が製鐵製材補助金を關東局に補助せしめ、一般會計に百萬圓を納付せしめるとの案に對しては關東局は剩余金の增加は一時的現象で其後減少の傾向を示しつゝあり大藏當局め申出に應ずるは不可能として此點經理課長より十分大藏當局に說明の筈で課税權問題に就ても決定次第新規要求提出の準備が整へられてゐる

床廻材　ベニヤ板　樣甲板
吉川商會
新京老松町七　電二九一三番

遞信局の異動
九日附て正式發表

【大連國通】關東局遞信局では今回旅順局長、大連西廣場局長、新京中央局爲替貯金課長等の缺員補充に伴ふ局課長の異動を行ふ事となり、九月九日附を以て左の通り廣範圍の異動を發表した

鷄冠山局長　遞信書記　上田一男
補大連西廣場郵便局長
奉天中央局主事　遞信書記　岡谷直太郎
補鷄冠山郵便局長
金州局長　遞信書記　村上光重
補新京中央郵便局爲替貯金課長を命ず
開原局長　遞信書記　小西輝雄
補金州郵便局長
新京中央局庶務課長　遞信書記　廣瀨圭造
補開原郵便局長
奉天中央局主事　遞信書記　眞木伴二
新京中央郵便局庶務課長を命ず
大連中央局通常郵便課長　遞信書記　豐谷潔
兼爲替貯金課長
補旅順局長
大連中央局小包郵便課長　遞信書記　老田弘
大連中央局通常郵便課長を命ず
旅順局爲替貯金課長　遞信書記　三坂善四郎
大連中央局小包郵便課長を命ず
旅順局長心得　遞信書記　若松善八
補新旅順局長
大連中央局主事　遞信書記　小島三郎
補大連星ヶ浦局長
星ヶ浦局長　遞信書記　折井吉尙
大連中央局在勤を命ず
（以下略）

敏腕の廣瀨氏
開原局長に榮轉

本年一月遞信局監督課より轉任爾來、九ケ月間新京中央郵便局庶務課長として敏腕を振はれてゐた廣瀨圭造氏は九日突如開原郵便局長を命ぜられ十六、七日頃赴任される筈である、同氏の在任期間は短時日であつたがその殘された事蹟は多々あり中でも國都の郵便局として餘りにも貧弱だつた窓口の改裝、軍事郵便の擴張、關東局、關東軍司令部內郵便出張所の設置、局內陣容の整備等は特筆すべきものでいよいよこれから本格的活動に入らんとするとき榮轉と云ふ轉任されることは各方面から非常に惜まれてゐる、なほ後任は奉天郵便局眞木伴二氏で十五、六日頃着任の豫定である

八田副總裁
十一日來京

【大連國通】八田副總裁は新京に於ける定例會合に出席の爲十日午後八時大連驛發列車にて新京に赴き、歸途撫順の製油業を視察して十三日歸連の筈

望月圭介氏の推薦は本極り
けふあすに親任式御擧行

【東京國通】岡田首相は十日午後二時閣議に先立つて行はれた三長老會議で專任遞相に望月圭介氏を推す事に決定し閣僚の諒解を得た上で望月氏の來邸を請ひ、遞相就任受諾を求め午後三時自動車にて葉山御用邸に伺候して專任遞相として望月氏を內奏御裁可を仰ぎ宮中の御都合を伺つた上親任式を擧行する事となつてゐる、十日中に親任式をあげるに支障ある場合は十一日は岡田首相が床次前遞相の葬儀委員長である關係上十二日午前中に左の如く親任式が行はれることゝならう

任遞信大臣　從三位勳一等　望月圭介

親任式は大体十二日に

【東京國通】閣議に先立つて行はれた三長老會議の結果專任遞相は望月圭介氏を推薦するに決定閣議で諒解を求めた親任式は十二日とならう

林前陸相送別會

【東京國通】閣僚共同主催の林前陸相の送別午餐會は十日午後零時半より首相官邸に開催し主賓の林前陸相を始め高橋藏相も珍しく出席して岡田首相以下全閣僚顏を揃へ白根書記官長、金森法制局長官等も加はり林前陸相を中心に午餐を共にしながら懇談を重ね多難な時局に渾身の努力を拂つて來た林前陸相の勞を犒ふところあつて同一時半頃散會した

萬國賽馬會に四萬圓を交付
政府救濟に決定

滿洲國では大同二年哈爾濱に國立賽馬場を設置したが、之がため從來同地で賽馬を經營して居た株式會社哈爾濱萬國賽馬會は自然に賽馬中止の狀態となり、政府に救濟方陳情中のところ今回政府では特に同社救濟の意味合から國幣四萬圓を交付することに決定を見た、元來同社は創業以來業績思はしからず年々缺損に缺損を重ね殊に事變前に於ては氣息奄々として居たもので賽馬事業の廢止が取りも直さず同社の債務の增加を阻止した形と爲つて居るとも謂へるのであるから、今回同社に對する政府の救濟は誠に異數の取扱ひであらう、因に救恤金は同社關係者に於て各自の受領額を協議し全員連署になる協定書を馬政局に提出し馬政局に於て之を確認した後各人に對して協定に依る額を交付することに爲つて居る、是が爲馬政局に於ては關係者に對して其の旨を通知して居るが更に角從來同社に有形無形の關係を持つて居る者に取ては見逃し得ぬ事であらう

電々の新職制
本社の落成後實施

【大連支社發】創業二週年を迎へて躍進的發展を遂げつゝある滿洲電信電話會社では社業の擴大に伴ひ現行職制の儘では不便多く情勢の變轉に從ふ新職制の施行に關し豫て監督官廳に認可申請中であるが遲くも九月中には之が認可指令に接するものと期待してゐる模樣である、之が實施期は今秋十月末新京大同廣場に新築中の新社屋落成後本社事務所移轉を機會にこの劃期的新職制は施行されるものと見られてゐる、而して今回の改正は總務部、營業部關係を主とし就中從來殆んど何等の權限をも認められてゐなかつた地方管理處に或る程度の決裁權を附與し且つ現在全滿をこの管理處に分轄監督せしめて居るのを數區に分ち內容を擴充し管理處機能の強化を企圖するもの丶如く新に設置を見る管理處の地名に就ては會社當局はその影響するところ多き故を以て極力秘めてゐるが仄聞するに奉天、ハルビンの現管理處の外大連、安東、齊齊哈爾、承德、宮錦の各地に新設するものと見られ、新京本社を中心に滿洲に於ける電信電話事業の統制に畜せんとする會社側の意圖はこの職制改正後の新機構に依り着々實行されるものと觀測され各方面に多大の期待を注がれてゐる

西園寺老公
御殿場より興津へ

【御殿場國通】御殿場に一夏を過した西園寺老公は上機嫌で中川小十郎氏原田男を帶同して鐵無地の絽羽織に竹の杖といふいでたちで十日午前九時三十五分自動車で別邸を出御殿場驛から汽車で十一時五十五分興津へ着き坐漁莊に入つた

本社撮影『大典觀艦式』並に『動く北支』上映
けふ晝夜三回
新京キネマ館

全滿小賣物價幾分の低落傾向
國務院統計處調査

國務院統計處の調査に依れば新京外主要十八都市に於ける七月二十日（陰曆六月廿日）に於ける小賣物價を調査せるにその結果の概要は之を二大別して從來より調査續行せる主要七都市即ち新京、奉天、哈爾濱、吉林、齊齊哈爾、營口、安東に於て之を見る時は前月に比し穀類九七、一蔬菜八九、三魚類及肉類九八、一四其他食料品九八、一調味嗜好品九八、七衣料及鞋類九八、七燈火燃料一〇〇、二總物價指數九八、五にして即ち燈火燃料の保合狀態を示す外總て幾分の低落を示し結局總物價指數に於て一、五%の低落である、尙之を康德元年平均物價を基準として見る時は穀類一六七、七蔬菜九三、〇魚類及肉類一〇四、二其他食料品一一八、二調味嗜好品一一〇、二衣料及鞋類一〇〇、二燈火燃料九八、五總物價指數一一六、五にして蔬菜及燈火燃料に於て幾分下向を示す外穀類の六七、七%の騰貴を首とし一般に上騰し總物價指數に於て一六、五%の騰貴を示すも前々月頃より其騰貴率を漸減しつゝある傾向にあり幾分物價の下向を窺ひ得べし、次に本年度より新に調査を施行した十二都市分に就て綜合的指數の算出發表を差控へたるも之を試に新京の總物價を基準として見る時は海拉爾一一八一延吉一〇八、九承德一〇四、二寧安一〇一、八佐蘭一〇一、〇一面坡九八、二洮南九六、二赤峰九五、〇遼源九五、〇海倫九四、七錦州九四、三山城鎭九〇、三を示してゐる

滿鐵消組
新分配所開始

滿鐵社員消費組合では千早町菊水町方面新社宅社員の便宜を圖り千早會館內に分配所を設け十日から營業を開始した販賣品は實際の日用品のみで同地方には現在滿鐵社宅約百二十戶、十一年末までには二百戶に激增の見込みで當分は月額一千圓程度の賣揚げ高とみらる

憲兵隊長會議
二十日より三日間

關東軍憲兵隊に於ては管下全憲兵隊長を召集、來る廿日より三日間關東憲兵隊司令部に於て憲兵隊長會議を開催する事になつた

大官連歸京

ハルビンに觀艦式參列の大官連は十日午後六時五十一分着臨時列車で歸京した

中川吉造博士來京

前內務次官工學博士中川吉造氏は滿洲における國道施設、河川橋梁工事視察のため十六日午前十一時三十二分着列車で來京するが、同日午後六時半からヤマトホテルにおいて在京知人によつて大歡迎會が催される、なほ同博士は日本における土木施設の最高權威者といはれてゐる

人事往來

▲筑紫熊七氏（滿洲國參議）十日午後歸京
▲矢田七太郞氏（同）同上
▲馬場大佐（新京憲兵隊長）同上
▲孫其昌氏（財政部大臣）同上

航空

▲沖城吉氏（請負業）十日午前發奉天へ
▲川田正身氏（中央銀行員）同發龍井へ
▲玉野正一氏（同）發圖們へ
▲金森哲雄氏（商人）同ハルビンより來京
▲岡崎忠勝氏（奉天商人）同
▲若山節夫氏（大連稅關吏）同
▲山岡遺武氏（陸軍少佐）同
▲沖城吉氏（請負業）十日午後奉天より歸京
▲久島滿氏（同）
▲北森眞氏（奉天商人）同ハルビンより來京

偶語

遞相後任問題で民政黨默々をこれて見たが、相手は望月圭介氏と判つてか、おとなしく尻込みして終つた▼床次長老のあとに望月長老ならこの文句もいへぬとでもいふんだらうが、民政黨には內閣をブッ倒しても自黨の主張を通さうといふ覇氣？がないだけはつきりされた▼ある意味においては故床次氏にもまさる望月氏を閣內に迎へたことは內閣としての成功で、それだけ政友に取つては苦手であるされば今後の政局にどう動くかは見ものといつてよい、▼商店協會を代表して前田伊織君が地委候補として名乘りをあげた、この分では四戶君もいづれ引受けることであらうといはれてゐるが例の消組問題などを考へて商店側としては相當な意氣込だらうことだけは推測できる▼但し四戶君は商議副會頭や南店協會長であると同時に現に朝日區長であり町內聯合會長でもあるんだから本人としては隨分お忙しくなることだらう▼區長兼任が果やかくいはれてゐる際、本人は果して引受けるかどうか、引受けるからには唯だ名ばかりを連ねるのではなく相當な覺悟を以て臨んで貰ひたい

開業
萩原齒科医院
北安路六二二
康德會館ヨリ西入
北安路建和街角
電話六一三七番

謹急告
千代田生命新京代理店新設
當地に於ける千代田生命代理店も昨夏以來久敷く斷絶致し皆樣に御不便を掛けてゐましたが今般愈々新設せられ差當り左記仮住所に於て左記の通り代理店業務を開始し延び行く新京の皆樣並に危險なる奧地に御活動せらるゝ方々に對する保險サービスに從事致すことゝ相成りましたから精々御利用の程を御願申上げます
御用の節は電話又はハガキにて御一報次第業務員を差上げますから御遠慮無く御用命下さい
尙ほ從來の御加入者にして內地、朝鮮、大連、奉天等の代理店に於て御集金申上げてゐる向は今後弊代理店に於て御取扱致すことになりましたから弊店に御拂込下さい
一、保險新規加入及復活御申込
二、保險料御集金並保險金御支拂
三、保險契約條件變更手續
四、保險證券見返御融通金
五、其他千代田生命に關する事務一般
昭和十年八月
千代田生命保險相互會社
新京代理店
新京中央通滿鮮ビル
電話長三四〇五番

辯護士　沼田勇　法律特許事務所
新京入舟町四丁目二九
電話二一四七番、五四四番

社説

現代ダンスの社會性 プチブルの享樂とプロ婦人

一

ダンスと麻雀をやらないものは現代人ではないとさへ言はれる。日本で現在盛んに行はれてゐるダンスについて論じたい。それはいはゆる社交ダンスとは大いに性質を異にしてゐることが注意される。外國のいはゆる社交ダンスは一種の禮儀法である。この社交的禮儀法としてのダンスは日本でも明治の初め頃から外交的舞臺に於いて行はれたことがあつた。ところが現在の日本で尖端的な取材の對象となつてゐるダンスは、その出現の必然的條件がいはゆる禮儀作法としての社交ダンスとは全然異つてゐる。

二

ダンスといひ、ジャズといひ、それはいはゞ瀕死的社會層の心理に投合したものに外ならぬ。歴史を見ても判るやうに、或る社會の沒落行詰りの階段に於いては必ず享樂的刹那的、感覺的な頽廢心理が横溢してゐる。日本現在のダンスの流行を、日本の現資本主義社會の沒落段階の反映であると言ふことは決して間違ひでない。一つの社會が變革に當面してゐるとき、明日の輝かしい希望、確信を持ち得るものは別として、現社會以外に希望、確信を持ち得ないものは自づから現社會の行き詰り、解決し得ない矛盾の暴露、沒落過程を生活的に、生存的に感取せしめられ、たゞ絶望の淵に逐ひやられ、そこに焦燥と自己欺瞞、逃避的逸樂、刹那的享樂の世界へ走つて不安をまぎらさうとする。いま多くのダンスホールに出入してゐる大多數の人々は生活的に、心理的にプチブルジョアの階層に屬してゐる。すなはち俸給生活者、自由職業にあるインテリ、學生、商店員等が大部分である。

三

いはゆる日本のダンスの社會的發生の根據は以上の如し、前にも言つたやうに、社會の沒落過程に投げ落された階級人の心理は絶えない不安にあり、少しも固定性を持たず、つねに變化、新しい刺戟、ますく〳〵露骨な官能的享樂を求めてやまないのだから、このやうな變化性に富む心理の動向を、機微を捕へて對應させれば、ダンスホールもこゝ當分の發展性を持つことが出來るであらう。ところでかかるホールの發展は、ダンサーといふ職業婦人をつくりあげてゐる。彼女らの多くは實はプロレタリアである。これは一つの皮肉な現象でもあるが、そのことをどれだけの人々が理解してゐるかは疑はしい。そこには歩合とか、そのほかの待遇とか、現代の工場と同じやうな關係と問題がある。だが、それを取り上げ、解決へと揃めるのは結局ダンサー諸君の自覺に待つ外はない。

リースロス氏 昨日外相訪問

日本の大陸政策を外相説明

【東京國通】英國遣支經濟使節リースロス氏は九日夜日光より歸京、十日午前十時藏相官邸に津島次官を訪問、午後四時外務省に廣田外相訪問、日本政府の對支政策及び支那の經濟、金融、貿易、産業、等各般の認識對策を打診する筈だが廣田外相としては之に對し

一、日本の大陸發展は國民發展上止むを得ぬから英國も極東に於ける日本の地位を確認する必要がある

一、日本としては日英間の協定に由る支那市場の分割には絶對に賛成出來ぬ

一、尚對支經濟調査團派遣問題に就ても今更其必要なく對支共同借款は支那側の自力更生に役立たず、日本としては斯る提議に應じ得ぬ旨説明する筈

家畜市場法 本年度内に具體化

家畜の改良增殖に努力を注いでゐる滿洲國では新たに家畜市場法並に畜産組合法を制定すべく目下實業部、蒙政部、馬政局等關係機關が中心となつて起案中であるが家畜市場法は從來國内に於ける家畜取引方法が極めて原始的な野天取引であつて奸商が跋扈するばかりでなく病畜が平氣で取引される現狀なるに鑑みこの弊害を一掃する爲であり、畜産組合法は各地方農村に於て副業的な畜産を容易ならしむる爲であつて兩法は本年度内には具體化する見込みである

日本の海外同胞中 最多數は商人

興味深い外務省の職業調べ

【東京國通】外務省調査部の在外同胞調査は更に在外同胞の内八十七萬二千八百十四人の内地人の職業分布にも及んでゐるが職業は

一、農業
二、水産業
三、鑛業
四、工業
五、商業
六、交通業
七、公務自由業
八、家事使用人
九、その他の有業者
十、無業（主として家族）

の十項目に分けて調査を行つた所、商業によつて生活する者が第一位で十一萬六千百八十人、この連中が綿製品、雜貨の類を新舊市場にまき散らして居る譯で、第二位は農業九萬八千三百五十四人、第三位は公務自由業の六萬七千二百八十人で外交官、銀行、商事會社のサラリーマンが之に入る、第四位は工業の六萬三千七百十九人、第五位は交通業の四萬七千九百七十四人、第六位が家事使用人として一萬六千百五十六人でボーイ、女中の類であり所謂有業者の合計四十五萬八千百四十三人に對し無業即ち妻子家族の合計が五十九萬九千三百八十五人となつてゐる

石油問題解決の 各省協議會

【東京國通】石油問題解決案を協議する關係各省協議會は九日商相官邸に開催、原案に基き協議の結果左の如く決定した

一、一ケ年通じて貯油義務履行に伴ふ設備費に對し利子半額を保證する

一、義務履行期を來年六月卅日迄延期する

一、値上げ時期に就ては、商工省に於いて各省と個別的に打合せの上決定する

尚保證財源に就ては關稅引上げ等の事が豫想されて居るが、外國會社側がこの解決案により義務履行を拒否する場合には商工省單獨の責任を改め、各省と協議の上對策を協議する筈である

罌粟の密作を徹底的取締る

民政部で對策確立

罌粟の密栽培取締りについては阿片制度の確立上重要なる役割を爲してゐるは勿論、罌粟の陰に匪賊あり、匪賊の在るところ罌粟の密作ありと其相關關係を稱へられてゐる如く罌粟密栽培の取締は治安維持上にも重大效果を納め得る事は今年度匪賊討伐の體驗に先しても明かであるとなし民政部當局では來年度の罌粟栽培に對しては愼重なる取締對策を以て栽培指定地たる三江省東北部、濱江省の一部、熱河省以外の地並に指定地區內と雖も不許可地に於ては一本の罌粟密作をもなさしめざる方針の下に取締對策を確立する爲省縣當局を督勵して今年の體驗に基く意見の具申を求めてゐるので右取締の成果は阿片制度の徹底普及と治安維持の上に偉大なる效果を齎らすものとして期待される

エ國使節バ氏上海着

十一日急遽日本向け出發 エ國態度表明の爲

【上海十日發國通】戰雲漲捲くエチオピア帝國ヘルイ外相の命を受けたエ國使節ババビルブ氏はフランス汽船アトス號で十日午前九時當地に到着した、同氏は遙々日本に渡りエチオピアの態度を表明せんとする重大使命を帶びたもので十一日出帆の長崎丸に乘換へ日本に向け急行する筈である

世界論調

日英會議 「北京天津タイムス」論説

日本政府は滿洲國の正式承認を日英提携の條件たらしめんとする意圖を有することが想像される、英國政府はジュネーヴに於ける誓約に鑑みこの問題に同意を與へ得ない立場にあるが、この問題が日英間に議せられたといふ噂だけでも支那輿論の日英會議及びその勸告に對する反感を刺戟するであらう、非承認主義を何時までも續けることが果して賢明の策なりや否やは問題である、しかし非承認主義の緩和は先づ支那によつて行はるべきものである、滿洲國は一つの實體として存在し今後も存在を續けるであらう、非承認政策は日本が列國の反對により新國家の建設より手を引く見込みが幾分でもある間は健全なる政策であると言ひ得るであらう、今やこの希望は無に歸し支那は四圍の事情に迫られてすでに幾多の事實的承認をしてゐる、現在の狀態を以てすれば事實的承認より正式承認への飛躍がどのやうな不利益をもたらすかは判定に困難である、而して若し支那が非承認主義の放棄を敢へてするならば非承認主義を誓約した列國はもはやこれを固執する義務がなくなる譯である、列國の立場よりしても非承認主義の維持はます〳〵困難となつてゐる、非承認主義固執の結果滿洲國石油專賣制に對する列國の反對は無效であつた、今後滿洲國が治外法權を撤廢するに至らば事態は一層困難となるであらう、事實今日に於いては極東狀態の安定のためには支那が先づ承認問題について讓歩する要があると言つても過言ではないだらう、さりながらこの問題は支那自ら決すべき問題であり外より强制すべきものでない、支那は自國の利益といふ見地からこの問題を熟慮すべきである、またこれは北支に於ける日支間の危機再發を抑止する唯一の途でもある（八月十二日號所載）

新京に於ける 八月分小賣 物價速報

關東局文書課

新京に於ける昭和十年八月分の小賣物價を同月十五日現在に依り調査するに其の概要次の如し

一、騰落歩合（重要品目三十六種に付算出）前月に比し一分一厘騰貴 前年同月に比し二分六厘騰貴、昭和五年一月に比し指數一〇三、七即ち三分七厘騰貴、昭和六年十一月に比し指數一三八、八即ち三割八分八厘騰貴、尚類別に依る指數を示せば次の如し

	前月を一〇〇とす	前年同月を一〇〇とす	昭和五年一月を一〇〇とす	昭和六年十一月を一〇〇とす
食料品（十種）	一〇三、一	一〇七、一	一一一、四	一六〇、五
調味料（九種）	一〇〇、〇	一〇一、〇	八九、二	一二八、九
飲料及嗜好品（八種）	九九、五	一〇一、九	一一二、五	一三五、五
衣料品（七種）	一〇一、七	一〇〇、六	一〇一、五	一四五、八
燃料（二種）	一〇〇、〇	九八、一	九三、一	一五〇、二
總平均（三十六種）	一〇一、一	一〇三、六	一〇三、七	一三八、八

二、騰落品目（調査品目五十八種中前月に比し騰落したるものを掲ぐ）

騰貴六種
鷄卵（二割三分一厘）、澤庵內地物（一割六分七厘）、椎茸（七分七厘）、晒木綿（六分三厘）綿ネル（五分六厘）豚肉（二分九厘）

下落五種
馬鈴薯（二割五分）、麥粉（一割一分一厘）鷄肉（三分二厘）清酒、白鶴（三分六厘）、煙草、ウエストミンスター（二分九厘）

保合四十七種

農作物收穫豫想

來月匆々發表の豫定

九月一日現在で行はれた第二回全滿農作物收穫高豫想調査は各地よりの調査報告に基き目下實業部に於て集計中であるが、大體本月中に終了、來月匆々發表の段取りである

元駐日支那公使の息 瞼の母を探す

【東京國通】九日朝警視廳人事相談係りに滯日中の支那考古學大家で上海に在住する白堅氏が訪れ

自分の親友で卅年前駐日公使をした李盛金が滯日中秋田縣生れ標滸きく子と夫婦關係を結び、李盛金がベルギー公使としてベルギーに轉任後長男李昭睦（三〇）を儲け、三年後きく子は離緣したがその後李昭睦が成長して現在天津日本租界秋山街二〇一に居り、考古學研究家として有名で、又教育家としても知られて居るが、この程自分が渡日するに際し李昭睦から是非瞼の母なるきく子が現在どこに住つて居るかを探して貰ひ度いと切々たる胸中をうちあけられたので、知人なる書家結城素明氏に事情を打明けたところ、警察に依賴せよとの話があつたので人事相談係りを訪れた譯だ

滿洲國辭令

興安南省公署警佐　古澤菊次郎
敍委任二等給月俸百五十圓
興安南省公署警務廳勤務を命ず
興安南省公署警佐　東風完雄
敍委任二等給六級俸
興安南省公署警務廳勤務を命ず
興安南省公署警佐　安本美喜三
敍委任二等給七級俸
（各通）同　太田義雄
敍委任三等給七級俸
興安南省公署警務廳勤務を命ず
興安南省公署警佐　成瀬芳太郎
（各通）同　濱口鐵藏
敍委任二等給月俸九十五圓
興安南省公署警務廳勤務を命ず
興安南省公署警佐　山田貞治
（各通）同　澤田石岩三郎
敍委任二等給八級俸
興安南省公署警務廳勤務を命ず
興安西省公署警佐　島瀬丈吉
敍委任二等給月俸百十五圓
興安西省公署民政廳勤務を命ず
興安西省公署警佐　藤澤健
（各通）同　平田卓
同　小林政平
敍委任二等給八級俸
興安西省公署民政廳勤務を命ず
興安西省公署警佐　石田三男
敍委任三等給九級俸
興安西省公署民政廳勤務を命ず
興安西省公署警佐　大野良助
敍委任三等給月俸七十五圓
興安西省公署民政廳勤務を命ず
興安北省公署警佐　林靜
敍委任一等給五級俸
興安北省公署警務廳勤務を命ず
興安北省公署警佐　田上政次郎
（各通）同　坂元覺次
敍委任二等給六級俸
興安北省公署警務廳勤務を命ず
興安北省公署警佐　吉田瑞穗
敍委任二等給七級俸
興安北省公署警務廳勤務を命ず
興安北省公署警佐　栗田利方
敍委任二等給月俸九十五圓
興安北省公署警務廳勤務を命ず
興安北省公署屬官　吉田常逸
興安北省公署民政廳勤務を命ず
興安北省公署警佐　畑山榮
敍委任三等給八級俸
興安北省公署警察廳勤務を命ず
興安東省公署巡官　吉原直通
（各通）同　的場金次郎
敍委任三等給三級俸
興安東省公署民政廳勤務を命ず
興安東省公署巡官　齋田善八
同　家城金藏
敍委任三等給月俸八十五圓
興安東省公署民政廳勤務を命ず
興安東省公署巡官　佐藤源太郎
（各通）同　山內朝光
敍委任三等給月俸六十五圓
興安東省公署民政廳勤務を命ず
興安東省公署巡官　大村一男
敍委任四等給五級俸
興安東省公署民政廳勤務を命ず
興安東省公署巡官　中村禎介
（各通）同　坂口清治
敍委任四等給七級俸
興安東省公署民政廳勤務を命ず
興安南省公署巡官　綠川勝治
（各通）同　西田保次
同　西野忠次
敍委任三等給三級俸
興安南省公署警務廳勤務を命ず
興安南省公署巡官　池田長吉
敍委任三等給月俸八十五圓
興安南省公署警務廳勤務を命ず
興安南省公署巡官　甲藤博夫
（各通）同　高岡源一
敍委任三等給四級俸
興安南省公署警務廳勤務を命ず
興安南省公署巡官　山添勇次
敍委任四等給五級俸
興安南省公署警務廳勤務を命ず
興安南省公署巡官　田中文雄
敍委任四等給月俸六十五圓
興安南省公署警務廳勤務を命ず
興安南省公署巡官　細田與一
敍委任四等給六級俸
興安南省公署警務廳勤務を命ず
興安南省公署巡官　澤田一次
敍委任四等給七級俸
興安南省公署警務廳勤務を命ず
興安南省公署巡官　齋藤賢太郎
（各通）同　伊藤初太郎
敍委任四等給八級俸
興安南省公署警務廳勤務を命ず

商況欄（九月十日後場）

引 一三三五
高 一三三、六〇
安 一三三、〇五
出來高 三二万

	九月十三日限	九月二十八日限
寄付	一三三、六〇	一三三、六〇
步	二、七五	二、七五
	二、八五	二、九〇
	三、〇〇	三、〇〇
	三、一〇	三、二〇
	三、三五	三、四〇
	三、四〇	三、三五
	三、一〇	三、一〇
	三、〇〇	三、〇五
	三、三五	三、六〇
	二、二五	二、五〇
引	一三三、三五	一三三、三五
高	一三三、六〇	一三三、六〇
安	一三二、二五	一三二、五〇
出來高	六六〇	三二三万

●大連鈔票大洋
現物 一二三、五〇 一二三、四〇

●奉天現鈔對金票
現物 一〇〇、〇〇 一〇〇、〇〇
▲九月十三日限 寄付 出來不申
引
高
安
出來高

爲替相場

▲上海爲替
▲日本向
第一回賣 一二八、五〇〇
第一回買 一二九、〇〇〇
第二回賣 —
第二回買 —
第三回賣 —
第三回買 —
▲倫敦向
第一回賣 一志六片 八分一
第一回買 一六分三
第二回賣 —
第二回買 —
第三回賣 —
第三回買 —
▲紐育向
第一回賣 三七弗 四分一
第一回買 八分一
第二回賣 —
第二回買 —
第三回賣 —
第三回買 —

大連爲替
▲上海向
九七、二〇〇
九七、一〇〇
九七、〇〇〇
▲圓台向
九八、〇〇〇
九八、一〇〇
九八、二〇〇

株式相場

▲大連株式（短期）

	寄	引
五品新	一六、一〇	—
豆新	三三、六〇	—
錢鈔	一八、八〇	—
東新	一四一、六〇	一四一、四〇
鐘新	一二九、六〇	—
滿鐵新	六一、三〇	—
二新	三五、九〇	—
日產	七六、七〇	七六、七〇

▲奉天株式（短期）

	寄	引
滿取	一三、六〇	一三、六〇
東新	一四一、七〇	一四一、七〇
鐘新	一二九、六〇	一二九、七〇
日產	七六、八〇	七六、七〇
大新	八六、八〇	八七、〇〇
五品	一六、〇〇	—
豆新	三三、五〇	—
電甲	一六、八〇	—
同乙	一三、七〇	—
滿鐵	六一、七〇	六一、八〇
東拓	一〇、八〇	一〇、七〇
東亞	一五、三〇	—
日畜	三五、八〇	三五、〇〇
滿興	三三、三〇	—
滿毛	一五、三一	一五、七〇
二新	二六、〇〇	二六、〇〇
優先	一八、六〇	一八、七〇

金銀市況

●上海標金
前引 八六九、一〇 —
後寄 八六八、二〇 —
●大連金鈔場
現物寄付 一四三、一三

各地市況

●横濱生糸 後場 引
當限 七八〇、〇〇 —
先限 七三四、〇〇 —

●大阪期米
當限 三三、〇五 三三、〇五
中限 三二、九五 三二、九一
先限 二九、八五 二九、八八

●神戸豆粕
九月限 二、八九 二、八九
十月限 二、八九 二、八九
十一月限 二、七五 二、七五
十二月限 二、六八 二、六八
一月限 二、七二 二、七一

手形交換（九日）
金票 三九九枚 三三四、〇五九円七五
鈔票 五枚 六八四円五五
國幣 十九枚 二一、九九一円〇

●鑛區は招く。
寶庫の鍵は與へられたり
—愈々九月一日より施行される—
滿洲國
鑛業法
クロース裝幀三五版　定價金六拾錢
全國鑛業關係者の久しく待望した滿洲國鑛業法令は八月一日附で公布された、これこそ當に無盡藏の寶庫、鑛業滿洲の開發を促す鴟鑰である本書は懇讀常なき鑛業家携帶の便利を主眼として輕快なる三五版、クロース裝幀とし書中鑛業法施行細則並に關係法令一切を網羅して、一瞥國內一切の鑛業條令を辨識分明し得ることゝした寶庫開發の鍵として江湖に必帶を勸める
各書店にあり
發兌　大連市丹後町二三番地　明文社　電話二—九二二〇番　振替大連六二一六六番

移轉廣告
今般當鐵路局は來る九月十五日吉林に移轉すると同時に吉林鐵路局と改稱同日より事務を開始致候間此の段謹告候也
昭和十年九月十日
新京鐵路局

店舖住宅向
貸土地
場所　鐵道北軍用路側空地（三口）
間口五、六間奧行二十間まで隨意
御希望の方は正午より午後四時までに面談
軍用路　協和商會
富士町二丁目十一番地
カフエー銀座　電六一〇六

在庫
▶ 壓材料 ◀
大連　トイマロド
新特京約店　三清洋行
東四條通一〇

皮膚科
泌尿科
外科
性病科
同仁醫院
新京富士町二丁目一六　電話二六〇六番

貸室
獨身向和洋折衷二部屋續き十六疊及單室六疊
家具附食堂、風呂其他完備
新京梅ケ枝町三ノ六（電四九〇六番）
新都ビル

新京驛より中央通へ二丁
新京圓宿（御一泊八十錢）
浴室の設備あり寢具大淸潔御家族連れの方便利なり

ヒスイ
寶石
裝身具
新京タイム街
寶山洋行
電話四九六〇番

●疊製造部
●襖製造部
●リノリユーム ブラインド工事部
●各種材料部
公益商會支店
營業所　新京曙町二丁目　電話長四七三九番
工場　新京吉野町五丁目　電話六二八七番
御一報次第見積に參上可仕候

移轉廣告
ダイヤ街老松町十六番地
（舊大原辯護士事務所跡）
肥後醫院
近く女醫東京より來院
眼科、外科增設の豫定
「入院隨意」
內外小兒科　院長　肥後弘子
電話五七〇九番

PINES
パインミシン
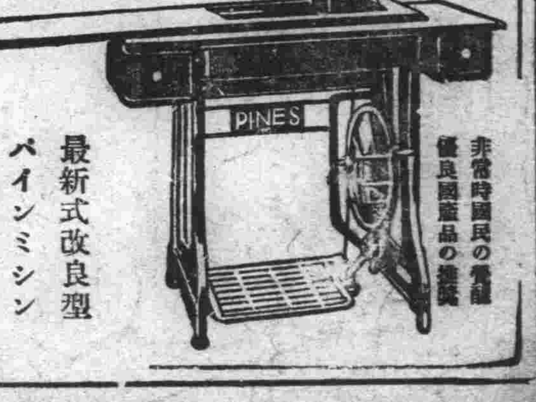
非常時國民の覺醒
優良國産品の推獎
最新式改良型
パインミシン
好評!!
絶讚!!
日本政府補助
商工省選定
文部省推獎
外國品に優る誠に使ひ易く品質上經濟上からも絶讚を博志殊に初心の方に大好評です!!
新京永樂町三丁目十八
パインミシン代理店
電話五八九七番
社員募集
生徒募集
新京洋裁女學院
●規則書送呈
出張所授致します

東滿

樂土の恩惠を知り 遂に轉籍を決意

住んで見て始めて判つたと 北支の一商王氏の感激

王道讃歌

【吉林國通】河北省豐潤縣出身で現在吉林省城牛馬行興隆棧内に居住の王子珍（四八）氏は去る大同二年末王道滿洲國を仰慕して來吉、爾來興隆棧に顧傭され忠實に働らいてゐたが滿洲に住んでみて始めて王道新國家の善政振りを目の邊りに見聞し滿洲國轉籍を決意するに至り本年七月中旬本籍地に歸省して家族を伴ひ永住の目的で再び來吉したがその際王氏は家寶として同家に傳はる古錢三枚を轉籍の記念として李省長に贈呈した、この古錢は大觀、周元、皇宋時代のものでこれを保存して置けば鎭宅驅身驅邪の靈驗ありと謂はれて居るもので王氏を自宅に訪問すると「いや新聞に出して頂く程のことではありませんよ」と謙遜しながら左の如く語つた

全く滿洲國に來て始めて王道樂土といふものが如何なるものかがはつきり判つて來た樣な氣がします

それに比べると北支軍閥の惡政が今更の如く想ひ出されます、今後はずつとこちらに永住の積りで家族も連れて來ましたから私共も滿洲國の一員として新國家のため盡したいと考へて居ます、家寶として傳へられた古錢を李省長に贈呈したのは建國以來の功勞者であり又人民をわが子の如く愛撫せらるるその德に報ひるための微意であります

尙李省長はこれに對し痛く感激し[illegible]封を與へ將來良民とし[illegible]國に盡すやう激勵するところあつた

會横運動場名古屋館に接した一角とが問題になつてゐるが七日に開かれた委員會では事故缺席者が多かつたが爲め決定を差控へ八日奉天より來る設計者の意見を徵し更に各委員の總意によつて決定することになつてゐる

シーズン開く 日本小學校でも運動會

【吉林支局發】愈よ運動シーズンに入つて二十二日には市民大運動會が催ふされるが日本小學校に於ても之れに先立ちて十五日（日曜）午前八時より同校運動場に於て秋季の運動會を擧行することゝなつた當日は全校生徒の外父兄、來賓の競技數十種が行はれる筈で近くプログラムを決定するであらうがこの發表を前にした生徒は勇み立つて毎日猛練習を續けてゐる

吉林無盡會社 役員決定

【吉林支局發】曩に第一回の株金拂込みを了つた吉林無盡會社にては七日午後二時より「筏」にて創立總會を開き互選にて各役員を左記の如く決定せし外、事務所其他重要の件は役員に一任することとし引續き六時頃より披露宴を催した

取締役社長 辻川佐助氏
取締役 堀川武雄氏
同 鴨田保次郎氏
同 岸原兼二郎氏
同 山下峻氏
監査役 芝元正次郎氏
同 増子石太郎氏
同 江木末八氏

吉林協和會の詔書競書會 優勝者發表

【吉林支局發】日本の滿洲國承認三周年記念と併せて今回發布の回鑾訓民詔書の意義を一般學生に徹底せしむる意圖の下に協和會吉林事務局の主催にて去る一日に擧行された市内各中小學校生徒の詔書競書會の成績決定は三日張敎育廳長、吉家馮竹士氏等の審査に附せられたが何れも各校より選拔された良筆の手に成つてゐる丈けに之れが選出には相當骨が折れたが結局左記の如く優秀者を決定發表した

（中等學校級）
一等 吉林省立吉林師範學校三年生 邱錦山
二等 同 一年生 郡功勳
（小學校級）
一等 吉林市立大馬路兩級小學校五年生 何鳳林
二等 吉林市立新開門裏高級小學校五年生 車靜軒

以上の四點は來る十八日中央事務局に於て開催さるゝ全滿展覽會に出品さるべく、殘りの五十五點は十五日女子中學校にて展覽に供することになつてゐる

吉林八月の犯罪數 竊盜が多い

【吉林支局發】當地領警署司法係の取扱ひに係る八月中の犯罪數は左記の通り五十件に上つてゐるが其中で竊盜が例によつて三十七件と云ふ王座の地位を占めて居る、竊盜とは云ふものゝ大部分は居住者の不注意による空巢狙ひの被害が多數なのである

△竊盜三十七件△阿片に關る罪六件△業務上過失傷害四件△强盜、殺人、殺人未遂、贓物毀棄、賭博各一件計五十件

パリーの萬國博覽會に日本も參加

【滿洲里九日發國通】永らくパリーにあつた金魚商福井文吉氏は八日入滿したが語る一九三七年フランスに於て開催される萬國博覽會に日

運命豫言 アタラネバ料金イラヌ
北滿視察を終へ歸京 正象師責任鑑定

運命は一時一刻を爭ふなる煩悶も即座に解決は悔あり！今直ぐ來れ特の活斷は！成功と幸福への第一歩
適業 結婚 相性 家相 病氣 姓名 前途 方針
場所 新京東一條通り室町學校横田中ビル二階 高島易斷

錦州電燈廠 送電線敷設 工事進捗

【錦州國通】葫蘆島の築港工事と楊家杖子の日滿鉛鐵會社の事業進捗と相俟つて同地方一帶の發展を約束されて、今度中央の認可を得た錦州電燈廠より連山に至る送電線敷設は着々進められ、完成の曉は同方面への送電は一日平均四百キロワット以上に達する事となり、之に伴ひ錦州電燈廠に於ても從來の設備に大改善を加へ、發電能力も二百キロワット、三百キロワット、五百キロワットの三種發電機を以て實に一千キロワット、發電を行ひ、此內より前記四百キロワット以上の電力を滿洲電業公司の手により連山方面興城迄の電力供給をなす事となつた

これがため錦州電燈廠では多大の犧牲を意とせず先般來變壓機の新設、カーチスタービン原動機を始め、發電機等の裝置に相當改修を加へて萬全を期す事となつたが、小規模のデーゼル原動機によつて發動してゐる葫蘆島にも發電所よりの送電が實施されて、電化海港葫蘆島の實現も近き將來にありと大いに期待されて居る

錦州省で兒童國實務講習

【錦州國通】錦州省公署敎育廳では省内にある滿洲國兒童國の實質向上を圖るため來る十九日より廿一日迄各縣の兒童國についての實務講習を行ふ事となつたが、日本側軍部に於ても此の催しに賛意を表し積極的に之を援助する事となつた

北滿

戰慄すべき赤化網 教育機構に侵蝕

在哈ソ聯領事館の陰謀發覺

【ハルビン國通】在哈ソ聯總領事館は白系露人に對する赤化對策並に殘留ソ聯尖銳分子の子弟を白系露人學校に入學せしめ兒童相互間に於ける赤化を計ると共にその父兄は進んで父兄會に入り積極的に黨工作に奔走せしめる方針を定めた趣であるが該方針實現の曉は、父兄は父兄會並に主要職員間に働きかけ漸次反ソ敎職員を驅逐して親ソ分子のみを推薦せしめる樣誘導し敎育機關の內部を崩壞せしめんとするにある、右はソ聯副領事の案であつて第一ソ聯小學校長スタトケウイッチ外數名がその手足となつて居る模樣である

滿洲里に於る承認三週年記念日

【滿洲里國通】九月十五日滿洲里市政公署に於て滿洲國承認第三週記念を
一、日本帝國の承認の意義
二、滿洲里の國際的地位
三、日滿議定書の眞精神
四、回鑾訓民詔書の徹底
の諸項を民衆に徹底せしむる方針の下に左の實施要項を計畫中で
イ、回鑾訓民詔書奉讀 執政敎書奉讀
ロ、當日各戶滿國旗掲揚 日滿議定書の朗讀
ハ、講演會及演藝大會 之が實施に當り可及的に市民を收容する場所の關係上入場券を發行す（一枚五十錢）剩餘金は國防獻金として寄附す（實施期間）十四、五、六日日本傷病兵慰問
ニ、全市民の名に於て全權大使宛感謝決議を捧呈す
ホ、回鑾訓民詔書の競書展覽會

タルバカン密獵者 判明次第處罰

【滿洲里國通】滿蒙國境附近のタルバカン密獵者は知らず知らずの內に國境を犯し國際問題を惹起せしめる危險性ある爲今後嚴重取締ると同時に現在蒙古奧深く密獵中のものに出頭命令を發しこの種の紛爭防止に勉めてゐる當局の談に依れば更に一、二名の鮮人が國境附近にうろついてゐるが判明次第出頭命令を發し密獵者として處罰する方針である

高級新車 現代タクシー
電大②二五五番
電四八七九番

松花江鵜飼の經營を旅館組合に移

各種便宜加へて第二段の宣傳

【吉林支局發】吉林觀光協會經營に係る松花江の滿洲鵜飼は開始以來各方面の注目を惹き觀覽者は日に增して漸く全滿に宣傳されつゝあるが今回同協會ではこの經營を旅館組合に移すことゝなり組合にて協議の結果、今八日より毎週日曜（二回）水曜日（一回）土曜（二回）に亘り定期的に之を擧行することゝし遊覽乘船券は大人一圓子供五十錢とし團體客には特に相談に應ずることゝし、この遊覽券はビユウロー吉林案內所各旅館各料理店で發賣してゐる

仲秋節を卜して實彈射擊大會 吉林鄕軍主宰で

【吉林支局發】當地在鄕軍人分會にては各會員の心身の鍛鍊と射擊術の向上を圖る爲めの實彈射擊大會を來る十二日の仲秋節當日（雨天なれば十五日）午前九時を期し北大營第九〇隊射擊場に於て盛大に擧行することゝした、射擊方法は標的圓的（距離一百米）姿勢休射（敎育委託）彈藥各人五發とし、團體競射は各班（十二班）より三名の選手を出場せしめ射擊の點數三名の和の大なるものを優秀班とし之れに對して優勝旗並に賞狀を授與する外全員に賞品を與へることになつてをり、又個人競射は既敎育未敎育とも第五位まで賞狀並に賞品を、更に既敎育の三等迄聯合支部長よりの賞狀を授與する筈で尙別り拳銃所持者に對しても各自戳射せしめ三等まで賞狀を授與する由である、當日は午前八時迄に民會橫廣場に集合分會旗を先頭に一同威風を正して射擊場に向ふ筈で各會員は勿論一般有志の參加をも主催者側では希望してゐる

島川初代領事の記念碑建設 敷地決定遲れる

【吉林支局發】吉林の開拓者初代領事島川毅三郎氏の記念碑建設に對する寄附金は其後滿鐵廣田外相の五百圓宛を筆頭として千九百餘圓に上り是迄の分と併せて約五千三百圓に達したが東京方面有志の手によつて募集中の寄附も近く報告に接する筈でその豫定は二千五百圓位であるから總額は八千圓近きものになる見込みである、記念碑建設の敷地は目下の處總領事公館庭內と民

興安東分省 莫力達瓦旗の一般事情（二）

△人口

本旗には漢民族、蒙古民族、オロチヨン民族の三種族在住しその他の外人は皆無なりしが最近國道或は鐵道敷設計畫の進捗に伴ひ多少の日本人の來住するものを見受けるに至つた

一、全族人口

	蒙古	漢族	オロチヨン族
戶數	一、四五四	一、七二八	三七
男	四、一〇七	五、一三五	八〇
女	三、三〇一	三、八六九	七七
合計	七、四〇八	九、〇〇四	一五〇

總計は一六、八六二人、一平方里當人口僅かに一、一人弱に當る

二、同族職業別人口

職業別	戶數	男人口	女人口	合計
官吏	七二	二九〇	一九〇	四八〇
農業	一、六三〇	四、九六八	四、二六九	九、二三七
工業	三三	五四	三六	八六
商業	八一	二〇三	一九四	三九七
狩獵	五七	八〇	七七	一五七
漁業	三〇	八五	六五	一五〇
水業放排	二三〇	四四〇	四四二	九四二
勞働者	九六四	二、九六五	一、八〇四	四、七六九
被人作工者	一〇二	三〇二	二九〇	五九二
合計	三、一九八	九、四四三	七、四三〇	一六、八六三

三、布西市街人口

	蒙古	漢人
戶數	一九八	四一五
男	五六二	一、一五五
女	五一二	八〇八
合計	一、〇七四	一、九六三

四、邦人々口

參事官一、指導官二、料理店二、カフエー一、雜貨商一、旅館一、建設關係者三〇、其他一二、計五〇

滿洲國日系官吏及建設關係者以外は鐵道の敷設を目的に入り込みたる者のみで若し鐵道の開設確定となり相當長期の工事行はるゝに至れば尙多數邦人の入込むものと見られてゐる

△面積

旗內は一般に山岳多き關係上平野耕作適地は比較的少く僅に努敏河、嫩江の兩河流域に之を見る程度である

全面積	八二七、一〇〇晌
房基數	四五三晌
熟地	八、七七九晌
第一區	四、三二四晌
第二區	二、五八四晌
第三區	一、二一八晌
第四區	三八四晌
第五區	一、二六九晌
未耕地	二二七、〇六三晌
不能墾地	九三、二四〇晌
山地河川	四九七、五六四晌

△政治

一、行政 布西に旗公署ありて總務、內務、警務の三科六股を置き全旗の行政の處理に當つてゐる
二、警察 布西警察署あり興安警察局の指導の下に警務、特務、保安、衞生、司法の五股と四分駐所、四派出所（城內）を置き一般警察事務を處理してゐる
三、司法 布西審判廷ありて旗長を廷長とし警察署員をその役員に充て一般司法裁判を爲してゐる

日の出 十月號

柔道家の海外武勇座談會
永岡十段 石黑六段 佐竹六段 工藤六段 會田六段 鷹崎六段

痛快淋漓！溜飮の下がる快讀物！
▼陸軍人物もの語り（十三）落合
▼型を大きくせよ（說話）新潮社長 佐藤義亮
アフリカ猛獸境探檢話 理學士 探檢家 山田學
徹底せる育兒法 醫學博士 橋本鄰見
時代小說 旅鴉苫の蒲團 長谷川伸

最も感激した私が半生中の事實
▼光榮の類人猿 醫學博士 小倉清太郎
▼笙を賣つた金 小說家 上司小劍
▼最後の朝 東日顧問 千葉龜雄
▼榮光の日に妻を想ひて 聯珠名人 高木樂山
將棋上達の祕訣 大崎八段
浪花節訪問記 學校漫畫（和田邦坊）
繪の見方味ひ方 伊東深水
英雄小說 西鄕隆盛 山中峯太郎
秩父宮樣と少年達 大日本少年團聯盟理事・子爵 三島章道
現代小說 珊瑚の鞭 加藤武雄
ユウモア小說 青春五人男 サトウ・ハチロー
時代小說 青空街道 海音寺潮五郎
長篇實話 青蠅のお蝶 三角寛
銀幕五人女 輝く新進スター五人噂にのぼるは誰々か？
東京─京都 映画スター電話問答
東京 飯田蝶子 ─ 京都 坂東好太郎
東京 岡讓二 ─ 京都 山田五十鈴
東京 山路ふみ子 ─ 京都 林長二郎

▼新編忠臣藏（時代小說）吉川英治
▼戀の海峽（現代小說）小島政二郎
▼妖棋傳（時代小說）角田喜久雄
▼翼の誓ひ（戰爭小說）福永恭助
世界拳鬪第六位 徐廷權 アメリカ熱戰記 日章旗に甦つて勝つ！ 八幡良一

漫畫ビルデイング
六大學野球 リーグ戰は何校が勝？
趣味の科學
定價五十錢 東京牛込 新潮社 振替東京一二四七一

子供に對する親の非教育的行爲 (二)

恩愛の反面に誤つたこの言動

東京日本お伽學校々長 樋口紅陽氏談

△兒童との約束を守ること

たとへどんな事でも、約束をした以上は、それが我が子とした場合でも、決して其の約束を破らぬこと、萬一破らねばならなくなつた場合は、よく其の事情を話して聞かせ、納得させること、子供だから瞞すなどといふことは絶体禁物であります。

△兒童の前で、卑猥な談話や、卑猥な歌など唄はぬこと

子供だから判らぬと思つて兒童のゐるところでも構はず、猥談をやつたり、卑猥な歌を唄つたりする親達がありますが、愼む可きことであります、東京あたりでも、花柳街に育つ子供は、五つか六つ位から、遊ぶにしても、男の子が、女の子の帶をしめてやつて、女の子の後から、褄をかついでついてゆくこれはヘコ屋が藝妓の帶を締めてやつて、左褄をとつてゆく後から、三味線をかついで跟いて行く眞似であります。孟母三遷の教へも宜なるかなとうなづかしめます。

△家庭で遊藝の稽古をせぬこと

父や母が、遊藝三昧に耽るといふことは、子供でもあれば、決して賞めたことではない、ならう事なら愼しむべきであります。しかし子供の教育よりも自分の趣味、道樂といふのであつて止められぬとしたならば、せめても家庭で、しかも兒童の前でだけでも、稽古を愼んで貰ひたいのです。幼い子供が、「お前とはじめて逢ふた夜は……」だの「愛のほつれは枕のとがよ……」だの「お染久松藏の中」だのまではまだよいとして、「こちら向かんせ仲直り……」や「……街道の眞ン中で、娘が三人出會ふて、先なる娘がいふことにや、はじめて殿御さんと寢た夜さは……」や「淺い川」などに至つては、正に發賣禁止であるが、家庭で平氣で、しかも兒童の前でやられてはたまつたものではないのであります。たとへさうした極端なものでないにせよ、どうも遊藝事には、戀愛を取扱つたものが多いし、それでなくともどの方面から考へても、親が遊藝に耽つてゐては、其の子に健全な思想を植ゑつけるといふことは、至難なことで、若し出來たとすればそれは奇蹟といはねばなりますまい。

△兒童の前で罵らぬこと

兒童の眼の前で、其の妻を罵つたり、夫を口穢く口返答をして罵つたりすることは愼まねばなりません。勿論、他人に對してもさうであります。

△兒童を玩弄物扱ひせぬこと

女の子に、眞白に白粉を塗つてやつたり、美しい着物を着せて、これ見よがしに母親の安價な虚榮から、連れて廻るやうなことをよく見受けますが、子供は親の玩弄物ではない、安價な虚榮心を滿足させるための道具ではないといふことを、はつきりと意識して頂きたいのであります。

家庭メモ

布巾を清潔にする洗ひ方

使つた後の布巾は、その後に必らず水洗ひして、乾かしておくことは申すまでもなく、一日の用を終つたら石鹸液で洗つてよく水濯ぎをしておきます、そして少くとも一週間に一回は、石鹸液で煮洗ひしますさうすればいつも氣持よく使へます。布巾を見ればその家の主婦の氣風が判るとさへ申します布巾のよごれほど氣持の惡いものはありません

皆様の醬油味噌は 念

▽アルミニウムの洗ひ方△

アルミは質か軟かですから、固い布や磨砂など使つてはいけません糸瓜に米糠をつけて洗ふのが一番です、油の物でも煮た場合は粉石鹸を少々糠にまぜてお使ひ下さい

今日の献立

●(朝)● ▲味噌汁〓南瓜を實に頂きませう、磯おろしはおろしにもみ海苔を混ぜます。

●(晝)● ▲干瓢のから煮〓干瓢はよく鹽でもみ、細く切つて、暫く水煮をし、鰹節をたつぷりに砂糖と醬油で煮上げます

●(晩)● ▲烏賊のつけ燒〓烏賊は身に斜に布目をつけて、醬油二に味淋一の浸け汁に足と一緒に暫く浸け込み足は金網の上で、身は串に刺して浸け汁を二三回はきつけながら〓燒き上げ、適宜に切つて盛りつけます

けふの番組

(M・T・O・Y 新京放送局) 十一日(水曜)

(朝)

六、〇〇 建國體操(滿語)
六、一五 ラヂオ體操(大連)
引續き 入港船の御知らせ(大連)
六、三〇 初等滿語講座(大連) 講師 秋父岡太郎
七、〇〇 初等日語講座(奉天) 講師 近藤 喜助
七、二〇 天氣豫報(大連)
引續き 朝の音樂(大連)
八、三〇 經濟市況(東京)
九、〇〇 音樂(レコード)(大連)
九、二〇 料理獻立(大連)
九、四〇 經濟市況(大連)
一〇、〇〇 婦人家庭講座 仲秋節のお話 赤塚 久子
一〇、二〇 經濟市況(大連)
一〇、四〇 經濟市況(東京)
一〇、五九 時報(東京)
一一、〇一 經濟市況(東京、及大連より)
一一、四〇 ニュース(東京、引續き新京)

(晝)

〇、〇一 經濟市況(大連、引續き新京)
〇、二〇 晝の演藝
〇、四〇 建國體操(滿語)
一、〇〇 清唱(大連) 六月雪 唱 飽寶珠 胡琴 飽叔朋 月琴 張雲惠
一、二〇 ニュース(滿語)
二、〇〇 經濟市況(大連)
引續き 日用品値段(滿語)
二、二〇 成人講座(哈爾濱) 醫學衛生常識 關於傷寒病症 宏仁療病院長 任 白鵬
二、四〇 演藝(レコード)(滿語)
二、五〇 經濟市況(東京)
三、〇〇 ニュース(東京)
三、三〇 經濟市況(大連、引續き新京)
三、五〇 ニュース

ラヂオの御用は 東京無線 電四九二〇番

四、三〇 ニュース(鮮語)
四、四〇 演藝(鮮語) 朴次順
一、青春歌
二、六字伯
三、類々雜
四、興打鈴

(夜)

四、五〇 ニュース(英語)
五、〇〇 子供の時間(大連) 童話 アリス物語 池原八重子
六、〇〇 ニュース(東京)
六、二〇 氣象通報 番組豫告(滿語)
六、二五 政府公報
六、三〇 國民の時間 建國精神作興週間第一日 講演 建國精神 講師は追報す
七、〇〇 俚謠(京都) ○近江の夕―大津市公會堂より中繼―
一、獨唱滋賀の唄 柿本人麿作詞 宮原康郎作曲 唄 永井八重子 伴奏 竹澤 猛 笛 工藤文雄
二、民謠三題 (イ)もみすり唄 栗田郡瀬田町連中 (ロ)さんやれ 野洲郡玉津村連中 (ハ)舟ひき 滋賀郡小松村連中
三、名所案内三題
七、四〇 清元 三社祭
八、〇〇 長唄 舌出し三番叟(東京)
八、三〇 時報ニュース(東京)
引續き ニュース
八、四五 ニュース、經濟市況 氣象通報、番組豫告(滿語)
九、〇〇 舊劇 瑞祥京劇社演員 環林宴 范仲禮 楊寶恒 弌登雲 劉長瑞 殺虎 呂祥褒 神 趙慶雲 場面 董玉麟 外六名

電氣修理と ラヂオは 新川 電五九五一番

九、三〇 マンドリン四重奏(大連)
一、イ長調四重奏曲 伊藤十五郎作 第一マンドリン 伊藤十五郎 第二同 太田アサ子
二、メヌエット マンドラ 安藤 秀雄
三、軍隊風スケルツオ ギター 龍門 久子
一〇、〇〇 北滿の時間
一、講演(露語)(時代は移る)(哈爾濱)
二、レコード カーメンスキー
三、ニュース

清元延寅子社中の長唄『三社まつり』

扇芳亭、桐壺の花形連出演

後七・四〇 新京

淨瑠璃 笑香
〃 幾代
〃 笑丸
三味線 お福
上調子 房千代
補導 清元延寅子

【解説】―天保三年三月、江戸中村座の二番目淨瑠璃として「三社祭」(彌生の花淺草祭)が上場された。當時恰も淺草に開帳してゐた三社祭を當て込んで二代目瀨川如が書卸したもので、最初は常盤津を地にした三社祭りの場、それには山東人形の神宮皇后と武内宿禰とがゐる。それを引拔くと、清元を地にした宮戸川の場になり、二人の漁師に乘り移つて踊ると云ふ趣向である。踊りとしても、今日廣く流行してゐる曲である。

……房千代さん

……笑香さん

……笑丸さん

◇……◇

今晩の淨瑠璃の笑香さん、幾代さん、笑丸さんは何づれも扇芳亭の綺麗どころで三味線のお福さんはやはり扇芳亭の姐さん株です。房千代さんは桐壺の花形です

◇……◇

……清元延寅子さん

……お福さん

……幾代さん

(合)彌生なかばの花の雲、(合)鐘は上野か淺草の利生は深き宮戸川、誓ひの網の往昔や、三社祭りの氏子中(合)汲れぬ誓ひや網の目に、今日の得物も信心の(合)おかげお禮に朝參り(ギン合)淺草寺の觀世音、網のひかりは夕鰺や(合)晝網夜網に凪もなく、乘り込む(合)河岸の相場にひけば(合)生貝、生鯛牛蒡、なまぐさばんだばさらんだわびた世界ぢやないかいな(合)そなに思へば七里が灘を、なら命や(合)命や捨がひ來る物なしか、戻ろうよ(合)〳〵捨がひ來た物、命やしかへ戻らうよ、來たものなしようかどしようがいな(合)サァサ何と擡いてくりやんな八幡鐘よ(合)可愛いお人の人の目をさます、お人の人の可愛い〳〵お人の人の目をさます、サァサ何としようか、どしよかいな「踊りましよ」「待たしやんせ(合)「踊りましよ」憎や鳥が啼くわいな(合)「かゝる折から虚空より(合)風なまぐさく身にしむる、あきれてしばし兩人は(合)大空きつと見上ぐれば(悪玉)「善か惡か二つの玉(善玉)「あらはれ出たは(悪玉)「こいつは(兩人)「けうだわエイ」アーラ(合)不思議やな(合)長者にも(合)ならんで出たる二ない星、あらはれ出たる(合)二つ玉思ひがけなく落散る風の、ヅット身にしみうろたへ伏し、悶絶するこそ(合)「悪に取つては別當(合)事も愚かや(合)悪七別當(合)悪禪師(合)保元平治に悪源太、梶原源太は梅ヶ枝を、蛭の地獄へ落したためしも有りとかや(合)「これは(合)昔の物語り(合クドキ)「それが厭さに氣の毒さに、おいらが宗旨は有難い(ギン合)弘法大師のいろはにほへと(合)變る心はからへり的ど(合カン)ふられて歸る晩北山時雨ぢや(合)ないけれもあり(合)夫れでお宿尾もよく(合)「兎角浮世は(合)儘には成らぬ(合)善に强きはナゲルコレ善の綱(合)牛に引かれて善惡は、浮れ拍子の一と踊(二上り合)「早い手玉や品玉の(合)品よく結ぶ玉襷(合)かけて思ひの玉くしげ(合)明てくやしき玉手箱の(合)「かよふ玉鉾、玉松風(合)もとはざざんざでうたへや〳〵(合)浮れ鳥のうば玉や(合)うたへや〳〵さうだぞ〳〵踊々に(合)しどもや(合ナホル)「踊ふも法の奇特に善玉は消えて跡なく失せにけり

(長唄) 舌出し三番叟

後八・〇〇東京より

唄 坂田仙八
唄 坂田仙藏
唄 坂田仙五郎
唄 坂田仙一郎
三味線 杵屋勝松
三味線 杵屋吉松
三味線 杵屋勝榮治
三味線 杵屋勝招
笛 梅屋竹藏
小鼓 梅屋勘兵衛
小鼓 梅屋勝吉
大鼓 梅屋勝六郎
大鼓 梅屋庄兵衛
太鼓 梅屋勝藏

上るり「其昔、秀鶴の名に負ふ志賀山風流の三番叟、おさえ〳〵喜びありや、喜びありや、我が此所より外へは遣らじとぞ思ふ(二上り)唄「似せ紫も中々に、及ばぬ筆に寫し繪も、いけぬ汀の石亀やはん(合)鶴の眞似鵜飛び、合方上るり「とつぱ偏へに有難き、花のお江戸の御贔負を頭に頂き立烏帽子 唄「さつぱも已が古郷へは、錦と着なすお取立烏帽がましくも五年の手むらふよ「今日ぞ祝ひに唄「さつの年も神樂月とて、祝ふほんそ(合)五つや七つ、ヲ見せうと(合)上るり「豊年の糸縷々に(合)竹に八千代の鶴の幾萬代も、變らぬためし(合)鶴々亀〳〵(合)海老と鯛るめ目出鯛(合)唄「寶盡しり腰のしめ(合)唄「やら〳〵目出たいなりやら〳〵(合)船唄上る唄「四海波風治まりて上る「常磐の枝もこのはんよさらり〳〵木の葉も茂る、え、鯉の瀧登り、牡丹に唐獅子から松を見事に〳〵唄「さつても見事に手を盡し、仕立榮あるよい子の小袖(合)着せて醜つれて合 參らかの 合 肩車にぶん乘せて滯りのせて參らう氏神詣 唄「笛のひしぎの音も冴えたりな、冴えた日元のしほらしき合 中の中の中娘を、ひたつ長者が合 嫁にほしいと望まれて、藤内次郎が、栗毛に乘つて、エイエイ〳〵えつちらおつちら、わせられたので、其意に任せ申した」鼓唄「さて婚禮の吉日は、縁をさだめの日を選み(合)何やろな、物は(合)祝ひ盛る物、三合りの手宮に珊瑚の樽玉を展べたる長持に、數丁度のいさぎよや據はなアき百までなア、エ、ふしや九十九までなアエ、共にアア、白髪のなア、エ「心浮きるまでヤア、エ、生ゆる踊り唄(合)三下り「花が咲き候黄金の花が、てんこちない、ても見事な黄金花ふ、ても信も見事な盛りと咲き匂「欲しかおましよぞ」と枝折りて、そりや誰れに、いとし女郎衆のかざしの花にホオヤレ戀の世の中「實戀の世の中「おもしろや「直ぐにもあがり御目見得を」又こそ願ふ種蒔や 合方 千秋萬歳「萬々歳の末までも、賑はふ御代とぞ舞ひ納む。

小兒科・乳兒科・育兒相談
太田小兒科醫院
新京神社東隣 常盤町一丁目二十
電話②二八九九番

童話 アリス物語

後五・〇〇子供の時間(大連)

池原 八重子

アリスちやんは、お姉様と一緒に野原に遊びに行つて芝生の上で休んでゐると、だんだんいゝ氣持になつて、ねむくなつて來ました、そしてとても面白い不思議な夢を見ました。

……池原八重子さん

◇

一匹の赤いチョッキを着た白兎さんの後を追つて行くみちみちに涙で出來たお池に、はまつたり、泣き出したいようなおそろしい事やおかしな事や、珍しい事など、アリスちやんは次から次へと不思議なお國をかけめぐるといふ面白いお話

放電

▲新京放送局が野球の中繼放送を始めた試みは滿洲戶外スポーツの王座とも言ふべき該競技の性質上、もつと早く始めてよかつた試みであつて、國都の文化機關として當然のことを爲したものであるとも言へよう▲然し乍らどこまでも實行したと言ふ現實に對しては賞讃しなければならないことは言ふまでもないことであるが、此の如く普及され深い理解を持たれてゐる競技については、必然的にアナウンサーの技術と競技に對する識見が問題となる筆者は去る七日から十日迄に於て開かれた全滿野球大會に於ける、第X日目の實況中繼を大會々場に於て聞いたのであるが當日のアナ君の放送技術の如きは會場内に熱度か失笑を催さしめた、全滿幾萬の聽衆が耳を立てゝ注意を蒐めてゐるのを思へば一層戒心自重して放送をなすべきである、亘細に亘る時は擔當アナ君を指摘されることにもなるから、玆には單に放送當局の努力奉仕を促すことにして、止めておきたい(飛耳生)

富士(十月號)

▲この雜誌の讀者から、何と云つても最大級の歡迎をうけるものは眞山青果の戯曲「不如歸」であらう。これまでにも新派には度々上場されてゐるが、原料から戯曲の形式で發表されるのはこれがはじめて、今後はこれが定本となるわけである。▲久し振り久米正雄の「晴雲」がタップリ書かれてゐる。これで晴雲ファンも堪能することであらうが今後もこの勢ひをつゞけたいものである。その意味で作者の健康を祈つておく。▲東京名物の一つとなつた目黑雅叙園主の立志成功物語「グラビヤ刷讀物の「東京メヅラシある記」ほどちらも毛色の變つたところで面白い。

滿洲における母性教育の改革

何よりも「實行」が第一です!

醫學博士 三田谷啓

大阪三田谷治療教育院々長醫學博士三田谷啓氏は今回滿洲における母性教育と兒童保護問題に關する巡廻講演を思ひ立ち來滿目下沿線各地で講演を開催、近く來京の豫定であるが、本稿は湯崗子より特に本紙のために寄せられたものである。

滿洲のコドモは背がよく伸びる。其割に胸が太らぬ、體重が増さぬ。多の間は胸が太くなり體重が増す筈であるのにそこが十分にゆかぬ。多の生活に無理や、不合理があると思はれる。結核の多いのも、耳鼻咽喉病の多いのも矢張それだと思はれる。

日光を避けて動物を育てると胸の骨などは狹くなり小さくなり、ひよろひよろになる。多期、溫室にこもり、日光にふれることの少ないのは何といつても體質を惡くする。室内の溫度も動もすると高すぎる。外氣との差があまりひどくなりすぎるといけない。寒國では概ねコドモの幼小の時から母が連れて外出し、橇乘やスケートを教へるのである内地で溫暖の生活に馴れた母は寒い國に來ると雪や冷氣を非常に恐ろしく思ふのであるこの恐怖病を去つて、外へ外へと出る習慣をつけなければならない。勿論、外での運動設備なども考へる必要があるかも知れぬ

專門的に見ると愛育の方針は殆ど明かに言へる。又大抵の人は知つて居る。只實行すべき人が實行しないところに病根がある。

滿洲ではコドモの結核が内地の二倍もあるといふ。齒も、耳鼻も、咽喉も二倍の病氣だといふ。内地の生活習慣そのまゝにして居ることが餘程病と死亡を多くするのである適應すれば内地よりも更によくすることが出來ると思ふこの點から私は母性再教育と兒童保護問題とを一緒にした滿洲に一大革新を望むのである。今日まで數々所の巡講狀態を見ても、子に惱む人の少くないことを思ひ、又子女の教育に相當留意して居る人達の多いことを考へ、一つ一つの家庭に「實行」が伴はれたらきつと滿洲のコドモはよくなるに違ひない。私は早鐘を叩きに來たのだ。滿洲母性に火事のでる前に火の用心をなさいと警鐘を亂打して歸りたいのである。實行策についても母親達と熟談して見たいのである(湯崗子にて)

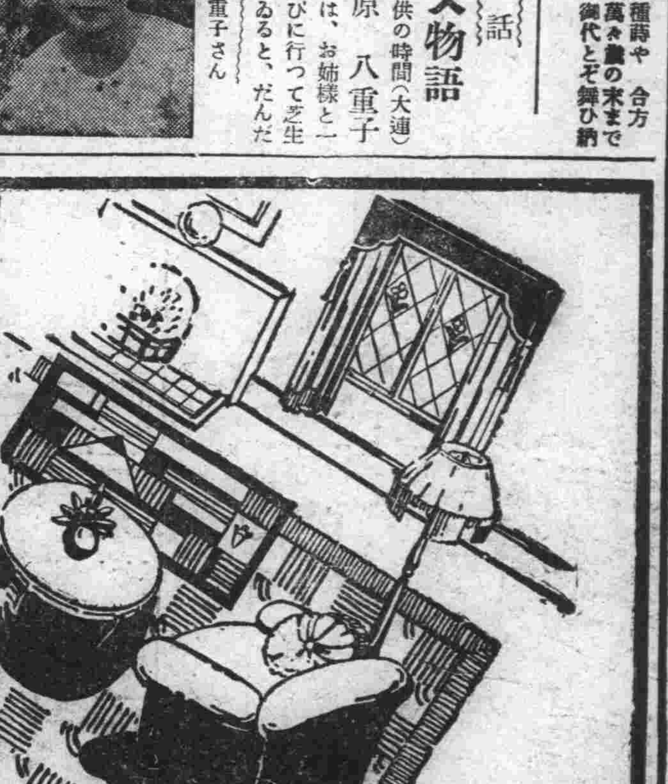
物敷 窓掛 高級家具 室内裝飾
山葉洋行 本店 大連 出張所 奉天 哈爾濱
新京梅ヶ枝町二丁目 電話 二五七一番

日本一ノおたふくわた

新發賣 お痔疾内服藥 アーナス
本劑ハ最近發見セラレタル最モ卓越セル内服藥ニシテ巷間販賣セラルル局部用藥ノ如キ一時的緩和劑ニアラズ既ニ多數患者ニ就キ實驗ノ結果短時日ノ服用ニ依リ其ノ藥効顯著ナリ
由來ぢ疾治療方法ハ種々アレドモ患ニハ專門醫ニ依ラザレバ目的ヲ達スルヲ得ザルガ其治療タルヤ主トシテ外科的ニシテ局部ノ痛苦ハ云フニ不及日ノ空費物質上ノ損害多大ナルハ既ニ知悉セラルル處ニシテ玆ニ本劑ノ如キ内服藥ニシテ何等ノ疼痛ヲ感セズシテ患部治癒適確ナル本劑ノ出現ハぢ疾患者天來ノ福音ナリト信ズ
各地有名藥局藥店ニアリ
適應症 脫肛・一切ノ痔疾・痔核・痔瘻・内外痔核・出血痔
藥價 試用八日分 金一圓五十錢 輕症用十六日分 金三圓 重症用二十一日分 金五圓
大連市乃木町四十番地 アーナス商會 電話二一二五五番 二一六五五六番 振替大連六五五五四番
大連市大山通十七番地 遼東藥局 電話二一三一七一番

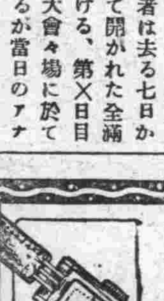
御來連の節は ぜひ!! お立寄りを
創業明治三十八年
時計 貴金屬 裝身具
總本店 逃江洋行
大連市浪速町二丁目 電話代表②四四八四 ②四六二三

ボンピアン ナイト(夜の)クリーム
恐ろしい程すばらしいお化粧効果のあるボンピアン ナイト クリームを知らない方は近代人の資格ゼロです!

米國ボンピアン化粧品會社滿洲總代理店
大連私書函百二十二號

淋病藥の選定は医家の推奨する複方ノボ雄
各地薬店ニアリ

創作 愛憎記（一）

今村榮治

健三はこんな夢をときどきみるのだ。

それはなま暖い晩春である凡ての課業はすんで靜寂な夜であつた。十五夜の月は天心近くに架つてゐる。そよとの風もない。健三は、黄や、淡紫や、赤でつぎ合せた着物を自分が着てゐるのにふと氣がついた。それがちつとも可笑しいとは思はないのである。日頃自分に向つて威張り散らしてゐる奴共がさぞ自分を羨望するだらうと思ふと、限りない優越を感じるのだつた。（よし、一つ、世界ぢゆうを飛びまはつてこの美しい姿をみせびらかしてやらう）さう思ひ、空を飛ぶのが常事のやうに、ふうわりと地をはなれると、さすがにいゝ氣味だつた。くもの巢のやうに張られた電線や、無神經に建ち並んでゐるコンクリートの屋根々々と縺れ〳〵に飛ぶのである響くいくと或る小さい山の上に來た。樹木は一本もなかつたが、そこには淸楚な沈丁花や滴るやうな芙蓉や泊夫藍やその他の色々な花が、人の手の暴力を知らない顏で自然のまゝ咲きみだれてゐた。靜かな晩だ、月の先に霞んだ空氣が花の香を含んで、甘ッ苦しかつた。よく見降すと、花の中に十九か二十位の淸楚な麗人が立つてゐるのがみえる。健三は何んとなし天女だと思つた。ふとその手が白百合の花びらのやうにのびて健三を招くのである。すると健三はふんわりと傍へ降り立つて、かねての戀人同士のやうに、靜かに兩手を擴げ抱擁し合ふと、何處からか微風がそよりそよりと、花の上をやはらかに流れて來て、リラや鈴蘭の芳烈な香が二人を包むのである。ジイ、と初蟬が鳴いた。すると天女は天女のもつ全ての戀情をその唇に託して「ね」と唇をなびかすのだ。一緒に何處かへ飛んでゆかうといふのだ。「どこまでも？」長い袂に振れて濃艶なダリヤがコックリ、コックリうなづいた「空を飛ぶのに卑しい人間の姿ぢや不似合よ」「君が天女だから僕は仙人になる」「天女と仙人、ほゝ、浮世ばなれしすぎるわね」「浮世に未練があるの？」「さうぢやないけれど、でも鴛鴦か鶴がいゝわ」「ぢや鶴がいゝ」すると自分たちは鶴だと思ふのである。「いゝね？飛ぶよ」「ハイ」二人は手を取り合つてふうわりと飛びあがる。「いゝお月さまだわね」「幸福な晩だね」「本當に嬉しいわ、何か唄ひませうよ」鶴の聲で「……君は牝鶴、僕は牡鶴、秋の空の月の下……春よ……日の下の春の空……」

だが、健三は傍に寢てゐるむつにゆり起されるのだつた醒めても暫くの間は夢の快感を持ちつゞけるのである。健三は現實に天女と飛んでゐるやうな錯覺に落ちるのだが、これは錯覺だからむつの聲をきくとほんとうに醒めて了ふのである。

「あんたつたらなんて寢言をいふのよ、カアオ〳〵なんてグロテスクな鶴の聲をだしてさ、大きな聲で」顴節が窪むまでに太つた手が腹の下にまはつて來ると始めて今のは夢だつたことが明瞭し、夢の感覺と比較して現實の感覺はあまりに卑劣だと寢がへりをうつて醜面を造るのだつた。がこの醜面はむつにはみえないのである。

赤ペン放送室

酒に醉ふと誰しも少々變になるものらしいが間島の村長さん篠垣鐵夫なぞの自己陶醉の流行歌（ノベツ幕なしと來るんでネ」なぞ、まあ好い方として、先日の新京出府の一夜なぞ、チョコレートを餌に女を釣るとか稱し乍ら、トラになつた彼氏女どもを捕へてそのチョコレートを背中に押込んで興がるトラぶり華やかなものであつた。

×　×

先に同行したのが今元久の暴れん坊『こらコンゲンキュー匪』などと馬賊扱ひにされて完膚なきまで退治られたそうだが、夜更くるや俄然暴れん坊の本性を現はし、篠鐵愛用のスネイキ、ウッドとかやらのステッキ、ネキタイ、ハンチングを拐帶逃走、追跡の鐵と約二時間、深夜の新京驛廣場を追ひつ追はれつ、到頭今元匪は心臟故障で打ッ仆れる騷ぎ、酒を呑んでも醉はぬとか潰れぬとか、下らぬ自惚れを吹聽して歩く近東に介抱されて歸つたとか言ふが、近東翠朝『もう、あいつらの酒には愛想つかした』とかほざいた由。

回 講談倶樂部（十月號）

▲一寸途切れてゐた長田幹彥獨特の花柳情話が十月號に、久しぶりで顏を出した例によつて京都祇園の藝妓を中心とした情死物だが、事件が義理と人情の柵から生れたものであるところへ筆者のあの調子が、巧みにそれを生かして、流石に天下一品の感を抱かせる。長篇だが讀切の「祇園心中」▲菊池寬の現代物、「戀愛白道」吉川英治の「自雷也小僧」が、此號から書卸されたのも、時にとつての强味だ。どちらも、定評のある作家乍ら、作品に流れる新鮮な緊張味は、一層讀者を喜ばせるであらう。▲「德川千姬」眞山靑果「地獄の聖歌」加藤武雄「大風の歌」佐藤紅綠「新月風流隊」三上於菟吉—など連載物の尤篇に交つて、岡本綺堂の半七捕物帳「吉良の脇指」寶塚のスター天津乙女の半代記が、讀物内容の持味で讀者をキャッチしてゐるのが頗る見立つ▲この雜誌にも、雜誌週間紀念の大懸賞がついてゐる。

●映畫評● 別れの曲

（生牧）

フレデリック・ショパンの生涯より一つの映畫的ストーリーを組立てた物であつて、彼の戀物語とも云ふ可き彼の一生のアフェアーを取扱つた映畫である。此の映畫に於ける音樂はストーリーとは不可分なものである。『未完成交響樂』に於ける音樂はストーリーの發展に重要な位置をしめて居たが『別れの曲』に於ける音樂はショパンの生格の描寫又は心境の表現として扱はれて居る。映畫そのものゝ構成に於ても『未完成交響樂』では派手な甘美な構成であつたが此の映畫はしつとりとした或る落付を示して居る。

◇……◇

名曲映畫に於ては其の流麗な甘味な音樂に依つて免角その映畫の本來の價値が無視され勝であるが無論かゝる場合においても映畫と切り離して音樂を語ることは出來ない。此の映畫の良否は別として吾々は此の映畫を見るに際して先づ最初に彼の名曲ノクタンの伴奏でトーダンスの美しさを紹介されるであらう、そしてその美しさに引付けられるであらう。彼は最初の演奏會に於て初めはモツアルトのメニュエットを彈きながら途中より力强いエチュードに變り彼の愛國者として故國の動亂を語つて居る。演奏するショパンの姿にダブッてポーランドの動亂が寫り力强いエチュードの伴奏に依り効果を倍加して居る。「未完成交響樂」に於ける算術の時間に子供等が自然に『童はみたり荒野のバラ』と歌ひ出す部分と共に、名曲を主題とする映畫の構想としての良さを表はして居る。

此の映畫は十七世紀のサロンを背景として居る、然し演奏會場に於てビクトル・ユーゴー、小デュマ一其他の文豪を見せられたのはいさゝか苦笑せざるを得ないジョルジサンドの紹介法は實に手際よい、殊にレストランに於てジョルジ・サンド自身に云はしむる所はゲザフォン・ボルバリーら、しい技の冴えを示して居る樂器店の二階に於いてリストとのコンチエルトの場面は劇的には多少嫌味であつたが此のピアノコンチエルトは興味の持てるものであらう。然しショパンの最も得意とされて居る四分の三拍子のメロデー「ノスタルジヤアワルツ」の紹介法が僕には物足りなく殊に今迄西洋萬才みたいな演技をして居たエルスナー教授の大きな悲しみが、大きな愛が、此の曲を生むと云ふ邊は余り芝居が過ぎる樣で面白くない公爵邸に於ける演奏會の場が最後の山であらう。

◇……◇

それからジョルジュ・サンドとマライカ島に出掛ける邊りも唐突である。ジャンセルビエのショパンは勢もあり相當な出來であり、マルセル・ハアレのエスルネルも立派に脇役として劇の運行を務めて居るダニエもクールトアのリストも非常に感じが良い、殊にジョルジュサンドの出來は最も良いエルスネルとコンスタンシアは筋の要求したものであつたかもしれないが史實に依るものより田舍くさく表現されて居た。

音樂の美しさに伴なつて台詞の美しさ、殊に簡潔さの中にる或る柔かさとニュアンスとを持つて居る点、此の映畫を非常に美しい物として居るショパンの好きな音樂愛好家には非常に好もしい映畫である。

『蒼丘』恐るべし

時雨村正

△

大内監雄のところに奉天明星ダンスホール内より發行するところの文藝綜合雜誌と看板を掲げた『蒼丘』なる謄寫版雜誌が送つて來た、（綜合雜誌とは恐れ入つたね）—明星と言へば、近代的消費機關を代表するジャズ鳴る里の事である。鬢羅粉粧の美女（全部でもあるまいが）たちが、靴と頭を光らせて生存慾望を儀禮の假面で胡麻化した少年青年、中年、禿頭、ヨイヨイ通などの手の中に抱かれて、（浮かれ男とは此の邊の謂？）チケット稼ぎをやるところ、歡樂の噴水の中に、偶には人知れぬ涙の白玉も光つてゐよと言ふところなのである。

こうした才色兼ね備えた姫君たちが（編輯後記に依れば）美しい氣持と意志—なるものを持續させようと『何か知らず求めて止まぬ心の爲に』『滿されぬ心の寂しさの爲に』等々の目的から發行されたのが此の雜誌だそうである。その内容を一瞥して見よう。

△

第一輯即ち創刊號の故か、恐るべき盛澤山である、六十三頁の中に詩あり、短歌あり俳句あり、小說の四篇收錄せるあり、まあ努力の方は買ふべきであらう。

◇……詩……◇

大内監雄評の滿洲詩抄がある。

富永種子君の『虛無の香り』がある、却々才女である、伊田絹子君のタンゴは職場の作品位が目星しいもの一体にこの詩欄は陰鬱で藝術的自己催眠に陷つてゐる。

蒼丘詩欄に蒼空を拔けと言はふ。

◇……短歌……◇

▲行末を鶴と思ひつゝ疲れたりこの夜な〳〵の靜かなるかな（河原逸夫）

▲幾百里別れし人に書き送る文のかずほど咲く月見草（富永種子）

富永君なぞ、相當短歌で苦勞した筈だから、此の欄はもつと發展あつて然るべしぢや、漸く右の二首がまあ歌らしいと言ふのはチト寂しい。

◇……俳句……◇

俳句と川柳は測だと思ふが、この欄最もひどく讀むに堪えず。

◇……小說……◇

▲舖道……吉家文子

まとまつてゐる、文章暢達感心した。こんな才女が隱れてゐる手はない、ただ若い女性特有の夢見心が徐々に淸算されれば結構である、所謂現實にしつかり立脚したロマンチシズムこそ我々の望むところである。

▲埃……今井久米子

（一）とあるからには連結掲載ものゝ一部のようであるが職場の小說は或程度道具立てが揃つてゐて書き易く讀ませ易いらしい元氣で最後まで書き續けるよう應援する。

▲曇り後晴……柏木鐵雄

こんな馬鹿がゐて、小說で御座ゐますと、落語以上の曾我廼家以上の、下劣俗惡なものを、しかも蒼丘がが掲載にしろ掲載するのだから嫌になりますよと言ひたくなる。正に恐るべきゲテ物である。胸糞が惡いですな。

▲或る時間……越生

曇り後晴で氣を惡くした譯ではないが、讀むのにも疲れた、走り讀の形になつて失敬だが、まだ小說と言ふところまでは行つてゐないようだ。

△

蒼丘も初めてだからの故もあらうが、女學生の同人雜誌（廻覽の）程度の出來であるまあ地方グループの同人雜誌の基準で採點して見ても三十點位のものである。たゞ囑するのは一二の人の熱意と努力である、文藝を冒瀆するような作品も載つてゐるから差引零位、今後編輯に際してはチト選擇した方がよいと思ふ。矢張りプリントは活版印刷の方がよきぢや。

學生募集
創立 大同二年十一月
所在 新京室町二丁目
本科一期 補欠若干名
入學資格 中等學校三年修了以上
願書締切 九月二十七日
文教部大臣認可
新京工學院 電話二〇二七番
入學試驗 十月一日
新學期 十月五日
學則 郵券二錢封入申込ノ事

暑中見舞狀ハ
地球印 名刺、招待狀、ハガキ 台紙
滿洲總代理店
高級美術印刷
花田印刷所
大連市監部通一九 電話二一三四二六番 振替大連三三五番 電略（ハ）又ハ（ハナ）
滿洲國輸出入稅率表
滿洲國輸出入申告書
其他稅關諸用紙

豚まんじう
支那うどん ぎょうざ 豚てんぷら 炒肉 其他
味覺ハ淸潔ハ親切ハ本位
●出前迅速 遠近晝夜別なく配達
常盤軒
常盤町一 伸社横 電話五三二一一番

四絃五絃 筑前琵琶教授
法觀院 藤旭薫
トキワ町二の一 電話五三二一番

高級外務社員招聘
年齡二十五才以上經驗有無ヲ問ハズ
特別優待履歷書携帶本人來談
片倉生命保險株式會社
新京出張所
新京室町四丁目四番地 電話二一三五番

民事 刑事
……其他一般法律事務の御高囑に應ず
辯護士 別役増吉
事務所 新京中央通十一 電話三二四一番

德用な質流れ
秋・冬洋服とオーバー類
澤山あります
新京祝町五ノ三（協和町）
三浦屋質店
電話三七七五番

●今日は頭が重い ボンヤリする
讀書や裁縫が進まぬ こんな時に
ノーシンを●

新両切タバコ
マース
壹個五錢

受信機に乾電池にアイロンは
ナショナルと
最寄の電器店へ
松下電器製作所

帝國發明協會金牌受領
帝國發明協會有功賞受領
朝鮮軍經理部賞狀受領
蒙各界御指定御採用
宮崎式ペーチカ
宮崎組新京支店
新京祝町二 電話二二四三番

森永ミルクキャラメル

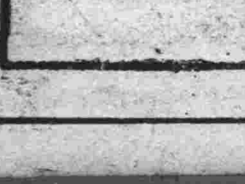

森永ドライミルク
母乳代用 榮養粉乳
[illegible]小兒科大家推奬

キング 十月號出づ

日米水上大争覇戦（観戦記）　橋爪健
世界最強の二大水上王國争覇の豪華版だ。見よ筆者の熱筆に彷彿たる壮烈無比の観戦實記。

問題のエチオピアを語る（吉田豊）
…官命を受けて特に三國を視察した吉田氏の貴重な土産話！今迄斯くの如く問題のエチオピアを詳細に語つた記事は實に空前である。

新教育總監　渡邊錠太郎大將出世物語……吉田濱男

久原房之助氏縦横談
久原氏は、我國實業界、政界の大立者だ。而もその半生の奮鬪と體驗は萬人の糧だ。若き人久原氏の面目躍如たる感想談

世界の偉人を語る
（語る人）ガントレット・恒……中岡彌高　木村増太郎……米田實　澤田謙……松田道一　四王天延孝……山本忠興　鶴見祐輔

最近各方面に活躍せる世界大人物の展覧會、政治家あり、實業家あり、學者あり、婦人あり、語るは廣く歐米を漫遊し、親しくその人物に面接せる其の道の權威者。今や世界的非常時！偉人の風丰に接し、併せて世界の情勢がわかる近來の快記事である。

東京六大學リーグ中　好きなチーム・好きな選手（諸名家）

時代小説　東海の佳人……白井喬二

玉將と　体験より得たる将棋の急所　八段　木村義雄
棋界の常勝軍木村八段が素人方もメキ／＼強くなる将棋必勝の勘所を公開！之さへ知り居れば、本當に鬼に金棒！トテモ親切に教へてありますから誰にもスグ分り應用できる

小山大佐豪快物語　米國ギャングと大格闘！！
親切な紳士とは真赤な嘘！實は列車中を荒し廻る大ギャング！この恐るべき大ギャングを相手に小山大佐が決死の大活劇！見よ日本軍人の武名を全米に轟き渡らせた大痛快談！之を讀みて熱狂せざる者なし!!

時代小説　**流罪者の母**　（遠島を宣告された義士の遺兒を繞ぐる母の涙）　土師清二

現代小説　**淺間の夕燒**　（別れ／＼た夫婦の心情を深刻に描き盡した熱涙の物語）　濱本浩

時代小説　**伊織と勘兵衛**　（艶麗の美奴を命がけで相爭ふ血氣の若者！悲壮痛烈！）　尾崎士郎

諧謔小説　**禿頭問答**　（妻が夫の禿を心配したばつかしに飛んだ大騒動）　鹿島孝二

武勇講談　**笹野權三郎**　（天下無敵！槍の權三が一世一代の大受難！）　大島伯鶴

探偵小説　**幽靈賊**……三上於菟吉

武勇講談　**豪快剛太郎**……神田越山

死神につかれた美女の一命　**意地ッ張り地藏**　子母澤寛
（意地と度胸！すつきりした菊太郎の男振に打込んだお美乃の一念、菊太郎の身に迫る大危險？）

此處が男の命の捨て所　**荒川の佐吉**　眞山青果
（義侠の二字を的にした快男兒佐吉が多勢を相手の大殺陣！胸のスツとする様な青果氏の大戯曲）

冒險小説　**密林の怪奇**……南洋一郎
…大蛇か恐怖の夢幻境『象の墓場』！壮・快・猛獸と死鬪幾日！眞に鬼氣迫る…

家庭お座敷大會
大評判の大特輯

面白い／＼『ビール瓶まはし』『胴食の曲藝』『テンテンテレスク遊び』あッと驚く『紙撚一本で鐵瓶釣つり』『指が切れて又附く』等々……手品あり、曲藝あり、漫才あり、珍藝、珍藝奥深山！大笑ひ小笑ひの種明し。

現代小説　**街の姫君**　菊池寛
（弱き女千恵に迫る運命の魔の手！街の姫君千恵の運命は？）

感動小説　**若き母**（谷崎精二）
愛兒の爲に戀も幸福も、すべてを投げすてる神々しい母の愛物語！何人も泣かされる。

大評判の現代小説　**双鏡**　吉屋信子
一方には保への戀の苦惱、一面には純二に對する戀の芽生えに惱む霞の身の上！益々深刻な波瀾

人氣花形身の上ばなし
…挿畫壇の人氣者志村立美氏と、日活の花形俳優岡讓二氏の數奇波瀾！血涙の身の上話。

菱刈大將世渡り漫画問答……和田邦坊

忘れ得ぬ感激の思ひ出　前田利定、鶴見左吉雄、安部磯雄

『雑誌週間』記念のため　五萬人大當り大懸賞發表
當選者總數實に五萬一千三百五十名！賞品は選りどり、而も誰にも出來る面白い問題です。

現代小説　女よなぜ泣くか……中村武羅夫
戀と義理に挾まれたすみれの惱み！
死の床の父に叛くか、戀人弘治を捨てるか、愛戀の二筋道に迷ふすみれの苦悶。いよ／＼佳境の掲載です。

◎五十錢（送料四錢）　東京小石川　大日本雄辯會講談社　振替東京二九三〇

戰蹟訪問マラソン 本年一層盛大に
來る事變記念日の大行事
各方面早くも猛練習

去る五月十九日、京吉國道踐成を期して決行した本社主催吉林新京間驛傳大マラソンは日滿スポーツの名に賭けて行はれた劃期的壯擧であり、薫る青葉に輝やく新國道の治安への一警鐘を高らかに鳴らして、何等の支障ない大成功裡に幕を閉ぢたが、新京時局後援會、新京體育聯盟に於ては來る十八日の滿洲事變記念日を期し在滿日滿人の永久に忘るべからざるこの日を以て、本社後援の下に第四回寬城子南嶺戰蹟訪問マラソンリレーを擧行することになつた

年を閲して四歳、春風秋雨は廻れど、東洋平和の狗艦は倚市民の耳朶に殘り、皇軍將士の忠勇の雄叫びは英靈と共に永遠に殘るとしても、市民の耳を、目を、心を呼び醒し世界非常時の一環國として日本及び滿洲國の使命に就て國民の戒心に就て、一擲の自覺反省の爆彈を投ずることは大いに意義あることでなければならぬ、幸ひ此の擧の意義に贊し此の催しが回を趁うて盛大に成長するのは當然のことで、昨年は二十五組百五十名の健康市民によつて爲された壯擧が今年はより多くの健脚とより多くの市民の贊同によつて決行さるべく、早くも市內各方面では寄々猛練習を始めて居り、昨年多數のチームを參加させた商業學校、室町校あたりよりも相當參加の見込みである、參加規定その他は次の通りである

一、主催 新京時局後援會
一、後援 新京體育聯盟 新京日日新聞社
一、目的 滿洲事變戰歿將士の英靈を慰む
一、期日 九月十八日午後一時
一、參加資格 新京在住者(申込當時)
一、チーム編成 六人を以て一組とす、成るべく勤務箇所又は市中一般團體を以て編成すること
一、申込 九月十七日正午迄選手六名補欠一名を地方事務所社會係又は新京日日新聞社まで通知すること
一、集合 當日午後零時半迄西公園前廣場に集合
一、コース
第一區 西公園前—忠靈塔—寬城子約(三五〇〇米)
第二區 寬城子—電業營業所前(約二五〇〇米)
第三區 電業局營業所前—南關(約三五〇〇米)
第四區 南關—南嶺記念碑(約三〇〇〇米)
第五區 南嶺記念碑—南關(約三〇〇〇米)
第六區 南關—驛前—公園前(約五〇〇〇米)
一、入賞(イ)一着より三着迄 優勝旗
(ロ)一着より五着迄 優勝盃
(ハ)參加チーム二十五等迄賞牌
(ニ)其他副賞二十等迄

本マラソンリレー優勝チーム(一着—三着)迄に授與される光榮に輝く優勝旗は兩三日中に渡邊運動具店ショーウヰンドに飾つて一般の觀覽に供する筈である

"新課稅法には矛盾が到る處"
商議側の改正要求

商工會議所では九日の議員會の結果來る十月十五日奉天において開催される全滿商議定時總會に課稅權の移讓に伴ふ營業稅の賦課に際し新制營業稅法の課稅率を不當として同法の改正、或は適用に當つて考慮を求めんことを提議することゝなり、目下石崎會頭の下で案文の作製中であるが、一例を擧げれば特產物等は一車につき利益五圓余に過ぎないが新制營業稅法によれば賣上金額を基準に課稅することになつてゐるので六圓余の課稅となる如く、新法には斯くの如き矛盾が到る所に發見されるといふので斯る點をいちいち列擧して課稅客体を收益に置き現實に則した稅率に改訂されんことを要求するものとみられてゐる

東京商品展示會 永久的に設置
來月十五日から

東京市並に東京東亞輸出組合主催の東京商品展示會は來月十五日から來年三月末まで新京南北大馬路三二號で開催する事になつた、之は東京市として最初の試みであるのみならず、斯る長期に亘る展示會は稀にみる計畫であるが之は從來雜貨は殆んど大阪商品に限られてゐたのを東京商品の進出を圖る爲で同展示會は東京有力問屋筋、製造元五十餘商店が織物、玩具、文房具、食料品、藥品、理化學器具其他雜貨を陳列し、又同時に商品別に座談會を開き東京商品に對する認識を深めしめ、更に此展示會は商品陳列場として永久的機關とし季節每に商品を取替へハルビン、吉林方面にも出張販路の擴張に努める筈で此東京商品進出策は在滿雜貨業者間に異常なセンセイションを惹き起してゐる

材木商組合
伐採許可出願

新京材木商組合では共同木材株式會社を組織して吉敦沿線の搬出可能な地域における伐採を出願中であつたがその後吉林敦化の同業者は右地域において作業することは不可能な狀態にあることが判明したので水出材たる漂河、拉濱線沿線に於て作業するより他に方法なく新京材木商同業組合では役員會並に共同木材會社と聯合協議の結果漂河において伐採することに決し實業部の諒解を經たので近く吉林森林事務所に對して伐採許可願を提出することになつた

滿鐵慰安車出發

【大連國通】滿鐵社線中間驛の不遇の社員家族を慰める爲滿鐵秋期慰安車は映畫レコード等の娯樂器具と日用雜貨を積んで十日午後零時牛山崎理事等の見送を受け大連驛を出發、約四十日の豫定で社線全線を巡回する筈である

青年學校の事變記念日

青年學校では來る十八日事變記念行事として當日午前五時半校庭に集合し行軍を兼ねて途中傳令勤務演習を實施して寬城子の戰跡を訪問現地戰死者の靈前において事變當時の戰闘概要の講話をなし生徒に四年前の今日を追想せしめて尙武の氣を養ひ記念日を有意義に終らしめるはずである

輿論に訴へて飽くまで戰ふ
輔仁會新京支部

滿洲醫科大學の學長問題に關する同窓會輔仁會の動きは其の後沈默をつゞけてゐるかに見られてゐるが、新京支部では十日午後二時より幹事會を某所に開き鈴木、堀山、其他數氏參集、其の後の經過につき本部に照會電報を發し、その返事如何により更に方法を講ずることゝし三時過ぎ散會した、右につき某幹事は語る

別に新しい相談はなかつたが我々は飽くまで結束して初志の貫徹に邁進する積りだ、其後本部から何の情報もないところによると稻葉學長が滿鐵本社に出頭辭意を表明しその際二、三高級教授の辭意あることも申されたそうだが事實とすれば我々の方でもまた考へねばならぬのでその邊の眞相を電報で照會したゞけだ、返事があり次第幹事會を開きいろ〳〵協議することになつてゐるその席上新聞通信記者諸君に立會つて貰ひ聲明書を新聞紙上に發表しようといふ話も出たが今日は幹事の集りが尠なかつたので決定しなかつた、然し我々輿論に訴へて飽まで戰ふ積りだ

張外相歸京

觀艦式に列席中の張外交部大臣は十日午前六時廿五分着にて歸京した

滿支方面へ 關西商品進出
大阪府が積極的に

【大阪國通】滿洲國經濟の發展、日支經濟提携の機運に乘じて、關西商品の滿洲支那市場への進出計畫擡頭し大規模の基礎工作の遂行を要請し來つたので、大阪府では府立貿易館の大擴張を計畫し明年度の新規事業費に二十六萬圓を計上滿支方面に大進出をなす事となつた、尙明年度の新規

一、新京奉天兩分館の外滿洲の十一ヶ所に商品の陳列場を新設す
一、濟南と上海に分館新設
一、其他の重要都市に商品紹介商談斡旋情報蒐集の囑託員を配置する事

尙之に關し民間業者とも提携連絡確立策を協議中である

これは大勉强!
新京署八月の檢擧
犯人數の九割三分の好成績

新京署八月中の犯罪發生及び檢擧の統計は此の程出來上つたが、それによると犯罪發生件數二百三十二件に對し檢擧數は二百十七件で檢擧率九割三分といふ全國稀に見る好成績を收め得た、犯罪の中で最も多いのは竊盜百八十四件、次が智能犯三十件、傷害が僅かに五件といふのは新興都市として珍らしい現象だ、總体から見て犯罪の發生件數は前月と大差なく三件少い、犯罪の發生及び檢擧を詳細に現せば次の如くである

▲發生件數 證憑湮滅罪一、阿片煙に關する罪一、猥褻及姦淫の罪一、賭博の罪二、傷害罪五、過失傷害罪四、誘拐罪二、業務に對する罪一、竊盜罪一八四、强盜(其他)一、詐欺恐喝罪二二、橫領八、計二三二

▲檢擧件數 證憑湮滅罪一、阿片煙に關する罪一、猥褻及姦淫罪一、賭博罪二、殺人罪一、傷害罪五、過失傷害罪四、誘拐罪二、業務に對する罪一、竊盜罪一五二、强盜(其他)一二、詐欺恐喝罪二八、橫領七計二一七

白衣の勇士着く
あす內地へ凱旋

△十一日午前十一時三十二分拉法から十名、同日午後三時四十分ハルビンから二十五名の白衣の勇士が到着、十二日午後二時四十分發列車で內地へ凱旋する

あす遺骨も出發

滿洲治安工作の犧牲となつた勇士の遺骨が十一日午後三時二十七分圖們から二体、十二日午前六時二十五分ハルビンから十一体新京に到着、十二日午前九時三十分發列車で內地へ凱旋する

滿洲國軍堂々優勝
奉天軍の奮闘つひに空し
滿洲野球大會終る

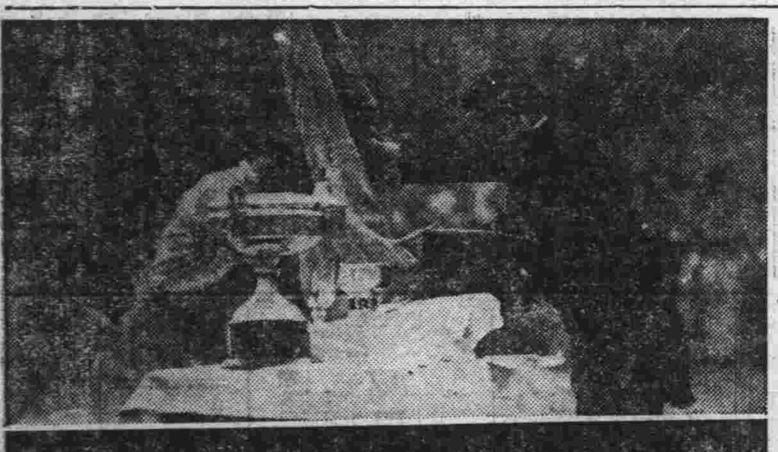

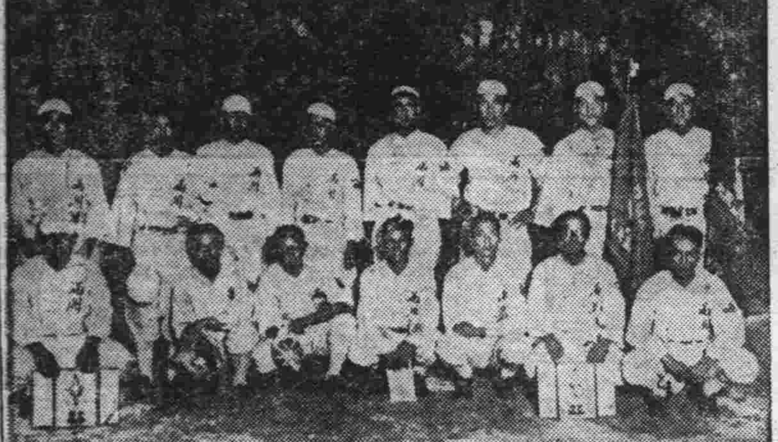

第二十回全滿野球大會は絕好の天候に惠まれ四日間連闘を重ねたが榮へある優勝戰は滿洲國對奉天滿倶によつて十日午後三時三十五分から梅本(球)孫、小幡、藤戸(壘)四氏審判の下に奉天先攻で開始された、滿洲國の物凄い攻擊に奉天空しく十三對三で淚を呑み、遂に優勝の榮冠は滿洲國の頭上に落ちた、かくて六時から優勝旗授與式に移り兩軍選手整列、兩主將により國旗降下、つゞいて武田會長から大會旗を優勝軍水原主將に優勝賞赤木選手、本大會打擊賞二木選手、準優勝賞奉天軍大橋主將にそれ〴〵授與しついで會長の閉會の辭があり大會の幕は閉じた(寫眞は優勝旗授與式と優勝した滿洲國チーム)

	1	2	3	4	5	6	7	8	9	計
奉	0	1	0	0	1	0	0	0	1	3
滿	0	1	0	0	0	0	1	11	A	13A

13A—3

經過

一回(奉)二死後今市左翼越安打、小島遊飛、▲(滿)水原遊擊右を拔く安打、佐々木捕邪飛、二木四球に出たが後援空し

二回(奉)一死後赤松第二球を中越三壘打をカッ飛し續く大橋のバンドに生還一點を先取、山崎遊飼▲(滿)高橋三遊間安打平田バンド捕手落球に生く岩瀨バンドに高橋封殺、水田遊飼に岩瀨封殺、水原二失に生きこの間平田生還一點を返す佐々木三飛に水田封殺、

三回(奉)小島四球、針原の三飼に重殺、香川中飛▲(滿)二木三壘右を拔く安打、赤木中飛、深瀨二飼二木タッチアウトとなる高橋二飼に深瀨封殺、

四回(奉)今市四球(滿洲國水田退き水原變る)小島遊飼に封殺、阿閉三振、赤松左飛▲(滿)三者凡退、

五回(奉)一死後山崎三遊間安打西尾遊飼惡投に生き山崎一擧三進針原遊擊內野を企て捕手の惡投に生きこの間山崎生還一點をリード西尾スクイーズを企て三本間に狹殺、香川中飛、▲(滿)三者凡退、

六回(奉)二死後阿閉三遊間安打赤松遊飼惡投に生きたが大橋遊飛▲(滿)赤木四球、深瀨のバンドに送る高橋四球平田二飼に高橋封殺赤木三進、岩瀨二飼に平田封殺に好機を逸す

七回(奉)一死後西尾右中間に二壘打を放ち針原遊飼に三進、香川四球、今市三振に空し▲(滿)水田中飛落球に二進(代走木村)水原三遊間安打二盜續く佐々木右翼線に沿ふ三壘打を放ち木村、水原生還一點をリードし俄然優勢となる、二木遊飼、赤木中越二壘打に佐々木生還(奉大橋針原退き小島一柴田投手岡田右、香川左に變る)續く深瀨左中間安打に赤木還る高橋中前安打、平田死球(奉天柴田退き小島再度投手一壘淺田變る)岩瀨四球に送られ深瀨押出さる、木村二飛、水原四球高橋還る、二木左翼二壘打に岩瀨、水原佐々木還る赤木右翼三壘打に二木を還し計十一點の大量を占め勝敗を決した(小島退き香川變り淺田左に入る)深瀨右飛に終る

八回(奉)二死後赤松右中間二壘打に出たが後援空し▲(滿)一死後平田遊失に生き二盜岩瀨三振、木村左翼

續く水原二遊間安打佐々木二飛

九回(奉)岡田四球香川捕飛今市左翼に二壘打をカット飛ばし岡田生還、後援なし、閉戰五時五十五分

奉天

選手	守備
針原	7
香川	971
今井	2
小島	13
阿閉	4
赤松	5
大橋	3
柴田	1
淺田	3
山崎	6
西尾	8

滿洲國

選手	守備
水原	19
佐々木	6
二木	2
赤木	3
深瀨	8
高橋	97
平田	5
岩瀨	4
水田	91
木村	7

	打數	得點	安打	犧打	盜壘	三振	四死	殘壘	失策
奉天	32	3	9	1	0	3	5	11	4
滿洲國	39	13	12	1	1	1	6	10	2

▲二壘打 今市、赤本、西尾、二木、赤木
▲三壘打 佐々木、赤本、赤松

高久滿鐵審査役

【大連國通】滿鐵審査役高久驂氏は豫て動脈瘤にて大連病院に入院加療中の所十日午後〇時四十五分逝去した、享年四十五、氏は福島縣に生れ大正三年六月東亞同文書院卒業後參謀本部囑託となり、駒井德三氏と共に滿蒙の產業調査に任じ九年一月滿鐵入社以來通行課上海事務所北平事務所長を經て本年一月審査役に就任したものである

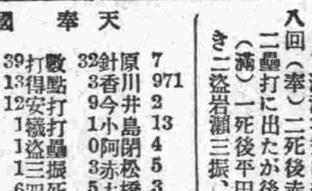

滿鐵地方事務所は涉外係長淵脇君「今頃風邪を引かんのは人間ぢやないよ」とか何とか鼻づまり乍ら言ふことや意氣强いものあり、バラックの天井が怖れをなしはせんかと思はれたが、同じく鹿兒島出身の橋口君同じ係にあり「僕もどうも風邪が臨らんでねえ」と來た淵脇君一寸負けて「へ人間の仲間入りしたいのが此處にも一人ゐるわい」

故松尾定男氏
けふ告別式

さる四日濱江省梨樹鎭東方國境方面の道路踏査に出動中匪賊地帶突破の際トラック轉覆のため殉職した國道局雇員故松尾定男氏の告別式は十一日午後二時から市內祝町太子堂で執行される

あす仲秋節
三校一齊に運動會

商業學校、室町および公學校の三校ではあす十二日の仲秋節に當つて秋季運動會を行ふことゝなつたが各官廳、會社等は休日であるから父兄その他一般參觀者が押しかけ非常な盛況を呈するであらう

馬車の落し物

▲七日大和通小鐵道、自轉車用電灯一ヶ(大經路警察署へ送致)
▲八日不明婦人用(白)洋傘一本(右同)
▲十日中央銀行西公園布製手提鞄並辨當箱在中一ヶ

觀艦式映畫素晴しい人氣
新京キネマ館大賑ひ

滿洲國青史上に不滅の一頁を飾る大典觀艦式の盛儀は九日秋晴れのハルビン松花江上において堂々の偉觀を展開したが、本社寫眞班では逸早くこの曠古に輝く盛裝の全貌を一般人士に速報すべく、撮影班を特派して鋭意クランクを續けた結果、その詳細を收錄したフキルムは直ちに昨十日より新京キネマにおいて封切り運びとなつた、果してこの劃期的速報は壓倒的好評を博し觀衆は晝夜を通じて文字通り立錐の余地なきまでに詰めかけ盛況を呈してゐる、なほこれと併映して同じく本社の提供にかゝる「動く北支」が公開されてゐるが、等しく好評を博してゐる、本紙刷込割引券を持參すれば入場料三十錢であるからせい〴〵利用されたい、十三日までのプログラムは左の通り

▲松原千加士、井上尙志の「ハーモニカとアコージョン演奏」
▲日活映畫「修羅濱春秋前後」
▲同「妾がお嫁に行つたなら」
▲「動く北支」
▲「大典觀艦式實況」

新京鐵路局移轉 十五日一齊に
きのふ張鐵路局長の聲明

吉林に移轉する新京鐵路局は來る十五日午前九時新京驛に集合一齊に移轉する事となつたが移轉を前にして同局長張恕氏は左の如き聲明書を發表した

新京鐵路局の前身たる吉長鐵路局が初めて此舊長春の地をトして局舍を設けたのは今より四半世紀以前のことであります爾來吉敦兩鐵路の建設、國線の滿鐵委任經營に伴ふ吉長吉敦鐵路の經營合併、現新京鐵路局の設立等幾多の歷史的事實は此局舍に於て行はれたのでありまして今日此由緖ある建築物と離別するに臨み轉懷舊惜別の情禁へぬものがありますと同時に其間此地の官民諸氏より局並局員に對し寄せられた數々の御厚意には厚く御禮を申述べる次第であります新吉林鐵路局の管理にかゝる鐵路は一〇四五キロ其中京圖線は日滿兩帝都を結ぶ最捷經路にて國防並經濟上の重要幹線であります又今夏營業を開始しました圖佳線は是亦東北滿洲の一大幹線でありまして是等の諸線の經營に任ずる私共局員は責任の重大なるを自覺し勇往邁進せんとする決心であります何卒各位が一段の御援助御鞭撻を賜りまする樣移轉に際し特に御願して已みません

鐵路局移轉で關係打合せ

新京鐵路局は既報の通り來る十五日限り、吉林に移轉するので鐵道關係者約三十名(鐵路局、新京驛、鐵道事務所駐在員)は今後における鐵道輸送、運轉上の連絡打合せのため十日午後驛樓上會議室において協議した

特に兩國首相から日滿交驩放送
協和會の建國精神作興

九月十五日の承認三周年記念日を中心とする一週間を協和會では建國精神作興週間とし新京、奉天、ハルビンの三個所で分擔して每日ラヂオ放送を行ふ事となつたが、十五日の記念日當日は特に日滿交驩放送を行ひ、岡田首相と張國務總理が東京及新京から挨拶を交す、放送のプログラムは左の通りである

十一日 建國の精神(新京)
十二日 回鑾訓民詔書奉戴の意義(新京)
十三日 協和運動の眞諦(ハルビン)
十四日 日滿議定書の精神(ハルビン)
十五日 日滿交驩、岡田首相(東京)張國務總理(新京)
十六日 日滿兩國の共存共榮(奉天)
十七日 滿洲國の現狀と國民の覺悟(新京)

普通學校運動會

新京普通學校では十三日(雨天の際は十六日)午前八時より第四回運動會を同校々庭に開催する

圖案商 鳳二堂

三男準治儀豫而病氣加療中ノ處養生相不叶十日午前六時死去仕り候ニ付此ノ段御通知申上候
追而告別式ハ十一日午後三時西本願寺ニ於テ相營可申候
昭和十年九月十日
父 安[illegible]
友人總代 [illegible]

秋物入荷!

清楚の秋に贈る・カツチングとスタイルとに獨特のパリジヤン洋裝店へ
帽子別誂承り
東都より招聘せるテーラーにて皆様お好みの儘に御作り致します
(銀行横新)祝町三丁目
パリジヤン洋裝店
電話三五三九番

禽鳥 動物 鳥餌籠一式
天野飼鳥店
新京東一條通(室町小學校運動場東側)

內科 小兒科 往診入院隨時
福島醫院
室町二丁目公學堂前 電話三八五八番

看板 新彩社
三笠町一丁目 電話二之九六一番

新築貸住宅
場所 日本橋市營住宅ノ東隣り五條橋南角朝日アパート
階下 八疊、四疊半 二階 六疊、四疊半
階下二階共床ノ間、押入二、勝手廣シ便所洗滌式、水道、瓦斯、煖房等完備風呂階下ニ浴場ノ共同浴場アリ
電話五八一二
佐藤木廠

13日夜
監督 八木亮輔氏
選手 植田三郎 小山監之助 兩氏
英國型社交ダンス公演會
兩選手ハ關東關西ニ於ケルコンペチタートシテノ兩大關デス是非御來會ノ程ヲ!!
會費壹圓(チケツト二枚ツキ)
キャピタルダンスホール

愛よ戰ひとれ

（讀上映畫化）福田正夫　泉武久畫

（二十八）

獄人殺（四）

「そりやあ、いかん！　とにかく署に行つて貰はなくてはね」

邦雄は青年をなだめるやうにつゞけた。

「迷惑だらうが……」

「いやだ！」

急に青年は顔を赤くしたのである。彼は警察といふものを、極端に嫌つてゐることを、その素振りで示した。

「怪我をしたのは私の不注意だが、勝手に自分でしたのだ。僕は………そ、そんな、法はないと思ふ」

「なんでもないと思ふがね」

「どうしてもいやです」

「なぜ？」

「こゝで濟まして下さい。僕は逃げもかくれもしない。君が麹町署の人なら、僕の家を知つてる筈だ。一月ばかり前に、家を火事から助けてくれた人がある……」

「えッ、火事から……」

「さうです」

青年はうなづいた。

「僕は番町の松本彦一の息子です。いま……こゝに、こゝに、下宿してゐますがね」

彼はポケットをさぐつて、無造作に名刺をつかみ出すと、一枚を邦雄にさし出した。

「うむ！」

邦雄はうなづいてそれを受けた。

松本俊一――名刺をみつめてゐるうちに、彼はその〝妹〟の勝美の鮮やかな姿を思ひ出してうなだれたのである。どちらかといへば俊一はその〝妹〟よりか、父親の彦一に似て剛毅をうちにかくしてゐたが、爭はれない兄妹として、俊一にも勝美の美しさが見えてゐた。彼はちらりと俊一に目をやつて考へ込んだのである。

「どうしたらいゝか？」

彼はそのまゝ默つてしまひたかつた。が、俊一にどんなに理があらうとも、このまゝにすることは法として許しがたいことのやうな氣がした。

彼は唇をかんで決心した。

「とにかく行つて下さい」

「え！」

俊一の顔が赧くなり、すぐ蒼ざめた。

「どうしても……」

「はあ、どんな方にしろ、一應司法主任に逢つて頂きたいです」

「拒んだら、どうするんです」

「お連れするより外、しかたありませんな」

「………」

俊一は默つて、唇を顫はせてゐたのである。」

マダムはまた爭ひでもはじまりさうな二人の様子を見くらべてゐたが、女給から袖をひかれてさゝやかれると、驚いたやうに邦雄をみつめた。

「あ、あなたは、大瀬さんとおつしやるんじやないんですの」

「さうです」

邦雄がうなづいて、俊一をうながした。

「行つて頂きませう」

俊一は頑なに拒絶した。

「御身分にかゝはりますぞ」

「かゝはつてもいゝ」

それは挑戦的だつたのである。

「しかたありません」

邦雄が一歩すゝむと、俊一が退いて身がまへた。

「後悔するな。……手をつければ、ゆ、許さない」

俊一は豹のやうに身ぶるひした。

博士創製の毛生え薬

◎田中醫學博士方劑

◎説明書無代進呈

毛は生え薬 フミナイン

田中醫學博士創製の毛生え薬フミナインは毛髪の發生を促進し、その脱落及び雲脂を防ぎます。即ち頭髪、眉毛、鬚、髭其の他人體毛髪のあるべき部分の毛髪の薄きものを濃くし、纖細の毛根にても毛生え薬フミナインの效能により嫩毛を長生せしめます。又禿頭病に因り毛髪の脱落の場合其の脱落を防止し、且つ之等諸病に原因する禿頭脱毛に對しても病原を殺滅して同様毛髪を發生せしめます●禿頭病●若禿●脱け毛●圓形禿●かもじ禿●眉毛薄き●生え際の不揃●男女あるべき所に毛無き方……は總と云はずスグお用ひあれ。

（全國藥店に有り）

フミナイン價 五十錢、九十錢、一圓六十錢、三圓、五圓五十錢、送料内地十二錢、万一品切の節は代金を添へ左記發賣元へ御注文あれ、即時送達す。

模造品多し必ずフミナインと御指名の上御買取下さい

發賣元 東京市芝區田村町四 電話芝（43）一八七四番 振替東京三一八三二番 東京藥院

大阪市赤十字病院前 電話天王寺三五五六番 振替大阪五〇八一八番 東京藥院

TAVANNES　シーマ　タバン

TRUSTY

滿洲國關東洲總代理店

新京　中谷時計店　奉天

●廣告の御用は電三三〇〇番へ●

銘茶　大連市浪速町　袋布向春園

自店特製　電熱　ほうじ茶

一號 壹磅 壹圓貳拾錢

二號 同 九拾錢

三號 同 七拾錢

四號 同 五拾錢

電話（2）四四四五番

日日案内

廣告料 一回三行一回金六十錢 一回五行一回金八十錢 一回十行一回金一圓八十錢

邦文タイピスト養成 午前、午後、夜間 朝日通日本タイプライター會社

貸室 食事付閑靜、バス至便（白菊町）清和街百十五號A（東亞興業住宅）

貸室 事務所住宅向 二階八號、十一號室 三階卅一號卅八號室 日本橋詰電六二二五二番 新京ビル

貸家 平家建六、四半、三疊炊事場四半風呂附一ヶ月世六圓清和胡同 電四七五〇番へ

讓店 吉林一等地盛業中食道樂至急居拔ノ儘格安讓 新京東四條通一四ミス新京隣 井上

看護婦募集 本人來談 梅ヶ枝町三ノ十四大森醫院

店員 入用十六才以上二十二才迄市内保證人ヲ要ス三笠町一丁目 竹島印刷

店員募集 十八歳より廿五六歳迄有經驗者 履歷書持參本人來談 新京百貨店 吳服部

金融 新京三笠町一ノ十四 赤玉カフエー四預入 電四九〇二 新興社

鍼灸あんま

あんま はり、やいと 朝日通十七 安部鍼灸科院 電話五三三五九番

土地家屋 土地、家屋、賃貸借賣買、周旋紹介、公認 ×××××朝日通十七 新京土地建物會社 電話長四八二八番

被雇 身體強健に關東廳の免許證あり御報次第參上電三三〇〇番武田超

人を求めんとされるお方は本會に御申込を乞ふ臨時雇いも可 東三馬路無電臺下電六〇八五 自彊會本部（平井） 『更生を希ふ失業困窮者の相談に應ず遠慮なく來訪されよ婦人も可

三笠町三丁目廿五番地 公認 新京職業紹介所 電話五五二〇番 官公 出前持 女店員 會社員 店員 女中 事務員 外交員 女給 帳場 ボーイ 子守 料理人 女事務員

營業 產婆 新京永樂町三丁目國都醫院内電四六〇六 檀田久江

サック 御用ハ專門店ニ限ル 風化用ヲナサザル事多ク 富士町二ノ一五 性の百貨店

下宿は 大成館へ 新京大和通四四（公學校裏角）電話二一四四番

印刷 新京永樂町三丁目廿六 三友社 電三四三八番

滿洲國政府公報 販賣開始 （東京大阪）朝日新聞 新京朝日社 栃尾新聞舖 東二條通二十一 電話二二二四番 電話五七九三番

タイピスト 生徒募集 管沼タイプ 日本タイプ 綜合教授 永樂町一丁目（ダイヤ街）笹屋商會内 日滿タイピスト學院支部 電話六二九五番

優良 パンは 各學校 諸官廳 御用達 カネタパン店 電話五八六六番

特別廣告

●トラツク運搬● 請負及貸切 曙町三ノ八 電六九〇八番 大和自動車運輸公司

引越 煉瓦、砂、碎石、セメント其他建築材料一般

純金 高價買入 東二条通廿五 電四七七四番 橫濱屋質店

金融 恩給年金 電話低利 土地家屋 極秘迅速 新京浪速町二丁目十六 電話六五五〇番 丸福商事

一般金融 新京入船町三ノ一二 電五七七三 昭和金融合資會社

質 貸出勉強 保管確實 流質品安賣 三笠町三ノ七 電話二五三三番 第七博多屋

千鳥 富士町二丁目 電話二三〇八番

料理 大吉 富士町 電話二二二一番

大阪商船出帆

門司、神戸（大阪行）

×印三等船客設備船 ▲印廣島寄港

ばいかる丸 九月十二日

うすりい丸 九月十四日

▲黑米利加丸 九月十五日

吉林丸 九月十六日

扶桑丸 九月十八日

×志あとる丸 九月十九日

うらる丸 九月二十日

はるびん丸 九月廿一日

熱河丸 九月廿二日

切符發賣所

（午前十時大連出帆）

滿鐵沿線主要各驛及各地ジャパンツーリストビューロー案内所

船車連絡切符（往復切符は汽車二割引、汽船一割引、通用期間二ヶ月）

大連、門司、神戸間乘船切符（往復切符は復路運賃二割引通用期間三ヶ月）

專屬荷扱所

各地國際運輸會社支店

大阪商船株式會社

大連支店電話二一一五一番

奉天事務所電話四一八九番

新京事務所電話三二一六番

哈爾賓事務所電話五四三二番

北日本汽船

教賀直航

さいべりや丸（月三回）每一ノ日出帆

滿洲丸（月三回）每六ノ日出帆 雄基發前九時 清津發後五時

日本海汽船

新潟直航

喜義丸（月三回）每九ノ日出帆 雄基發前九時 清津發後五時

國鐵及滿鐵主要驛並ニJ・T・Bニテ内地指定各驛迄ノ連絡切符發賣